

**Polisvoorwaarden 2022**  
**Aanvullende verzekeringen**  
**Jong - Gezin - Vitaal Uitgebreid**



**ævitæ**

Postbus 2705 • 6401 DE Heerlen • T 088 - 35 35 763  
[www.aevitae.com](http://www.aevitae.com) • [info@aevitae.com](mailto:info@aevitae.com)

## Belangrijke informatie en service

Heeft u vragen of wilt u iets aan ons doorgeven? We helpen u graag!

### Onze website

Op [aevitae.com](https://aevitae.com) vindt u alle informatie over uw verzekering. U kunt er bijvoorbeeld de antwoorden vinden op veelgestelde vragen, uw premie berekenen, online declareren, zorgverleners vinden en alle vergoedingen van A tot Z bekijken en vergelijken.

### Contact

U kunt ons bereiken per telefoon, per e-mail, per post of via social media. Op werkdagen is onze Service Desk bereikbaar van 08.30 tot 17.30 uur. Bel ons op 088 - 35 35 763. Kijk voor de actuele openingstijden op [aevitae.com/service-contact](https://aevitae.com/service-contact). Tijdens de overstapweken in december hanteren wij ruimere openingstijden om u nog beter van dienst te zijn.

Voor vragen over uw zorgverzekering kunt u ons ook een bericht sturen via [Facebook](#) of [Twitter](#). Volg [@aevigram](#) op Instagram voor een kijkje achter de schermen bij Aevitae!

### Nota's insturen

Als u zelf een nota hebt ontvangen, dan kunt u deze digitaal declareren via Mijn Aevitae. U logt veilig en simpel in via iDIN. Om iDIN te kunnen gebruiken, moet u dit eerst eenmalig activeren. Meer informatie over inloggen via iDIN vindt u [hier](#). Ook kunt u via Mijn Aevitae gemakkelijk zelf uw persoonsgegevens aanpassen, zorgkosten inzien of uw pakketten wijzigen.

U kunt de nota ook via de post indienen. Vul dan een declaratieformulier in en stuur dit samen met de originele nota naar onderstaand postadres. Het declaratieformulier is [hier](#) te vinden.

### Postadres

Aevitae  
Postbus 2705  
6401 DE Heerlen

### Bezoekadres

Aevitae  
Nieuw Eyckholt 284  
6419 DJ Heerlen



### Toestemming nodig?

Wilt u weten voor welke zorg u vooraf onze toestemming nodig hebt? Dit vindt u in deze verzekeringsvoorwaarden. U stuurt de aanvraag voor toestemming voor een behandeling naar het bovenstaande adres ter attentie van Medisch Advies.

Meer informatie over toestemming aanvragen vindt u op onze website. [Hier](#) kunt u ook de aanvraagformulieren downloaden.

### Klachten

Wij proberen u, als klant van Aevitae, met alles zo goed mogelijk van dienst te zijn. Dus bent u niet tevreden over een beslissing die wij hebben genomen over onze service of de service van één van uw zorgverleners? Dan horen wij dat graag. Kijk voor meer informatie rondom klachten en geschillen op [aevitae.com/klachten](https://aevitae.com/klachten).

### Zoek een zorgverlener

Zorgverleners hebben afspraken met zorgverzekeraars. Wij noemen dat 'gecontracteerde zorgverleners'. Er zijn contracten met hen afgesloten waarin bijvoorbeeld afspraken zijn gemaakt over de kwaliteit van zorg. In de zorgzoeker vindt u de zorgverleners waarmee afspraken zijn gemaakt. Onze zorgzoeker vindt u [hier](#).

### Aevitaal

Gezondheid en vitaliteit vinden wij erg belangrijk. Wij helpen u daarom graag om gezond en fit te blijven. Op Aevitaal vindt u informatie over gezondheid, vitaliteit, inzetbaarheid en weerbaarheid. Heeft u klachten, slaapt u slecht, wilt u gezonder leven of uw inzetbaarheid vergroten? Ga naar [Aevitaal](#) en meld u direct aan!

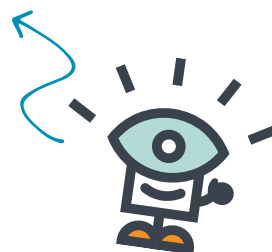

# Inhoudsopgave

	pag.		pag.
<b>1</b>		<b>Algemeen gedeelte</b>	<b>3</b>
Artikel 1	3	Verzekerde zorg	3
Artikel 2	6	Algemene bepalingen	6
Artikel 3	8	Premie	8
Artikel 4	9	Overige verplichtingen	9
Artikel 5	9	Wijziging premie en voorwaarden	9
Artikel 6	9	Begin, duur en beëindiging van de aanvullende verzekering(en)	9
Artikel 7	10	Klachten en geschillen	10
Artikel 8	11	Zorgadvies en bemiddeling	11
<b>2</b>		<b>Vergoedingen</b>	<b>11</b>
Artikel 9	11	Alternatieve zorg	11
Artikel 10	12	Beweegzorg	12
Artikel 11	14	Ergotherapie	14
Artikel 12	14	Brillen en contactlenzen	14
Artikel 13	15	Anticonceptiemiddelen vanaf 21 jaar	15
Artikel 14	15	Valpreventie	15
		<b>BUITENLAND</b>	<b>16</b>
Artikel 15	16	Spoedeisende zorg in verband met vakantie en tijdelijk verblijf in het buitenland	16
Artikel 16	16	Repatriëring	16
		<b>PREVENTIE</b>	<b>17</b>
Artikel 17	17	Cursussen	17
Artikel 18	17	Gezondheidstest	17
Artikel 19	17	Gewichtsconsulent	17
Artikel 20	18	Sportmedisch advies	18
Artikel 21	18	Zorg voor vrouwen in de overgang	18
Artikel 22	18	Griepvaccinatie	18
Artikel 23	18	Preventieve vaccinaties en geneesmiddelen in verband met vakantie	18
		<b>GEBORTEZORG</b>	<b>19</b>
Artikel 24	19	Zwangerschapscursussen	19
Artikel 25	19	Verloskundige zorg	19
Artikel 26	19	Eigen bijdrage kraamzorg	19
Artikel 27	20	Luxe kraamzorg	20
Artikel 28	20	Kraampakket	20
Artikel 29	20	Adoptievergoeding	20
Artikel 30	20	Elektrische borstkolf	20
Artikel 31	21	Lactatiekundig consult	21
		<b>THUISZORG</b>	<b>21</b>
Artikel 32	21	Huishoudelijke hulp	21
Artikel 33	21	Kinderopvang tot 12 jaar	21
		<b>HUIDBEHANDELINGEN</b>	<b>22</b>
Artikel 34	22	Acnebehandeling	22
Artikel 35	22	Camouflagetherapie	22
Artikel 36	22	Ontharen	22
		<b>HULPMIDDELEN</b>	<b>23</b>
Artikel 37	23	Hoortoestellen	23
Artikel 38	23	Hand- en/of vingerspalk voor tijdelijk gebruik	23
Artikel 39	23	Mammaprothese	23
Artikel 40	23	Pruiken of mutssja's	23
Artikel 41	24	Plaswekker van 6 tot 18 jaar	24
Artikel 42	24	Steunpessarium	24
		<b>MEDISCH SPECIALISTISCHE ZORG</b>	<b>24</b>
Artikel 43	24	Flapoorcorrectie tot 18 jaar	24
Artikel 44	24	Ooglidcorrectie	24
Artikel 45	25	Sterilisatie	25
		<b>PSYCHOLOGISCHE ZORG</b>	<b>25</b>
Artikel 46	25	Mindfulness bij burn-out klachten vanaf 18 jaar	25
Artikel 47	26	Seksuologische zorg	26
Artikel 48	26	Cogmed tot 18 jaar	26
Artikel 49	26	Neurofeedback tot 18 jaar	26
		<b>VOETBEHANDELINGEN</b>	<b>27</b>
Artikel 50	27	Voetbehandelingen	27
Artikel 51	28	Steunzolen en therapiezolen	28
		<b>DIËTETIEK</b>	<b>28</b>
Artikel 52	28	Diëtetiek	28
		<b>MANTELZORG</b>	<b>28</b>
Artikel 53	29	Mantelzorgmakelaar	29
Artikel 54	29	Vervangende mantelzorg	29
		<b>VERBLIJF</b>	<b>30</b>
Artikel 55	30	Herstellingsoorden en zorghotels	30
Artikel 56	30	Hospice	30
Artikel 57	30	Verblijf in een logeerkamer of familiehuis bij ziekenhuisopname	30
		<b>VERVOER</b>	<b>31</b>
Artikel 58	31	Vervoer in verband met transplantatie van organen	31
		<b>MONDZORG</b>	<b>31</b>
Artikel 59	31	Algemene Tandheelkundige zorg	31
Artikel 60	32	Gebitsprothesen (kunstgebit)	32
Artikel 61	32	Tandheelkundige kosten ten gevolge van een ongeval	32
Artikel 62	33	Orthodontische zorg	33
<b>3</b>		<b>Begripsomschrijvingen</b>	<b>34</b>

# 1 Algemeen gedeelte

## Artikel 1 Verzekerde zorg

### 1.1 Inhoud en omvang van de verzekerde zorg

Uw aanvullende verzekering geeft u recht op (vergoeding van de kosten van) zorg zoals omschreven in deze verzekeringsvoorwaarden.

#### Medische noodzaak

U heeft recht op (vergoeding van de kosten van) zorg zoals omschreven in deze verzekeringsvoorwaarden als u op de zorgvorm naar inhoud en omvang redelijkerwijs bent aangewezen en als de zorgvorm doelmatig en doeltreffend is. De inhoud en omvang van de zorgvorm wordt mede bepaald door wat de betreffende zorgverleners aan zorg 'plegen te bieden'. Ook wordt de inhoud en omvang bepaald door de stand van de wetenschap en de praktijk. Deze wordt vastgesteld aan de hand van de Evidence Based Medicine (EBM)-methode. Als de stand van de wetenschap en praktijk ontbreekt, wordt de inhoud en vorm van de zorg bepaald door wat binnen het betrokken vakgebied geldt als verantwoorde en adequate zorg.

### 1.2 Wie mag de zorg verlenen

Uw zorgverlener moet voldoen aan bepaalde voorwaarden. In het betreffende zorgartikel vindt u welke zorgverleners de zorg mogen verlenen en aan welke aanvullende voorwaarden de zorgverlener moet voldoen. Voor een aantal vormen van zorg hebben we zorgverleners gecontracteerd, aangewezen of erkend. Een overzicht van de door ons gecontracteerde, aangewezen en erkende zorgverleners vindt u op onze website.

### 1.3 Vergoeding van de kosten van zorg

U heeft recht op vergoeding van de kosten van (verzekerde) zorg tot maximaal de in Nederland geldende Wmg-tarieven. Als er geen Wmg-tarieven gelden, dan vergoeden wij de kosten tot maximaal de in Nederland geldende redelijke marktprijs.

#### 1.3.1 Zorg verleend door een gecontracteerde zorgaanbieder

Als u gebruikmaakt van een door de zorgverzekeraar gecontracteerde zorgaanbieder, dan vergoeden wij de kosten van zorg op basis van het met de betrokken zorgaanbieders overeengekomen tarief.

#### 1.3.2 Zorg verleend door een niet-gecontracteerde zorgaanbieder

Gaat u naar een zorgaanbieder waarmee de zorgverzekeraar voor de betreffende zorg geen contract heeft gesloten? Dan kan het zijn dat u de rekening of een deel van de rekening zelf moet betalen. Dit vindt u in het betreffende zorgartikel.

#### 1.3.3 Zorg verleend door een niet-aangewezen of niet-erkende zorgaanbieder

Gaat u naar een zorgaanbieder die niet door de zorgverzekeraar is aangewezen of erkend? Dan vergoeden wij de kosten niet. Dit vindt u in het betreffende zorgartikel.

#### 1.3.4 Budget

Is er voor de betreffende zorg sprake van een budget? Dan is de totale vergoeding nooit hoger dan het maximale bedrag van het budget dat in het betreffende zorgartikel wordt genoemd.

### 1.4 Insturen van nota's

Veel zorgaanbieders sturen ons de nota's rechtstreeks. Als u zelf een nota heeft ontvangen, dan kunt u een declaratieformulier invullen en samen met de originele nota naar ons opsturen. Stuur ons alstublieft geen kopie of aanmaning. Wij nemen alleen originele nota's in behandeling. U kunt nota's tot maximaal 3 jaar na het begin van de behandeling indienen.

Het is belangrijk dat op de nota de volgende informatie staat:

- uw naam, adres en geboortedatum;
- soort behandeling, het bedrag per behandeling en de datum van de behandeling;
- naam en adres van de zorgaanbieder.

De nota's moeten van zodanige wijze zijn gespecificeerd, dat er direct en eenduidig uit kan worden opgemaakt tot welke vergoeding wij verplicht zijn. Voor de omrekening van buitenlandse nota's in euro's gebruiken wij de historical rates van [www.XE.com](http://www.XE.com). Hierbij gaan wij uit van de koers op de dag dat de behandeling heeft plaatsgevonden.

Nota's moeten zijn geschreven in het Nederlands, Duits, Engels, Frans of Spaans. Als wij het noodzakelijk vinden, dan kunnen wij u vragen om een nota te laten vertalen door een beëdigd vertaler. De vertaalkosten vergoeden wij niet. Wij hebben het recht te wachten met betaling van de nota totdat betaling van de kosten door u is aangetoond.

#### Online declareren

U declareert uw nota's gemakkelijk en snel online. Ga daarvoor naar Mijn Aevitae. U moet de originele nota tot een jaar na het indienen van de declaratie bewaren. Wij kunnen de nota's opvragen in verband met controle. Als u de nota's niet kunt overleggen, dan kunnen wij de uitgekeerde bedragen bij u terugvorderen of verrekenen met aan u verschuldigde bedragen.

#### 1.5 Rechtstreekse betaling

Wij hebben het recht om de kosten van zorg rechtstreeks te betalen aan de zorgaanbieder. Met deze betaling vervalt uw recht op vergoeding.

#### 1.6 Verrekening van kosten

Als wij rechtstreeks aan de zorgaanbieder betalen en meer vergoeden dan waartoe wij gehouden zijn op grond van uw aanvullende verzekering(en) of de kosten van zorg komen anderszins voor uw rekening, dan bent u als verzekeringnemer de kosten verschuldigd aan ons. Deze bedragen brengen wij later bij u in rekening. U bent verplicht deze bedragen te betalen. Wij kunnen deze bedragen verrekenen met aan u verschuldigde bedragen.

#### 1.7 Verwijzing, voorschrift of toestemming

Voor sommige vormen van zorg heeft u een verwijzing, voorschrift en/of voorafgaande schriftelijke toestemming nodig, waaruit blijkt dat u bent aangewezen op de zorg. Dit geven wij aan in het betreffende zorgartikel.

##### Verwijzing of voorschrift

Staat in het zorgartikel dat u een verwijzing of voorschrift nodig heeft? Dan kunt u die vragen aan de zorgverlener die wij in het artikel noemen. Vaak is dat de huisarts.

##### Toestemming

U heeft in een aantal gevallen onze toestemming nodig voordat de zorg wordt geleverd. Deze toestemming noemen wij ook wel een machtiging. Als u vooraf geen toestemming heeft gekregen, dan heeft u geen recht op (vergoeding van de kosten van) zorg.

Gaat u naar een zorgverlener waarmee wij een contract hebben gesloten? Dan hoeft u niet zelf toestemming bij ons aan te vragen. Uw zorgverlener beoordeelt in dit geval of u voldoet aan de voorwaarden en/of vraagt voor u toestemming bij ons aan. U kunt uw aanvraag ook rechtstreeks bij ons indienen. Ons adres vindt u voor in de verzekeringsvoorwaarden.

Gaat u naar een zorgverlener waarmee wij voor de betreffende zorg geen contract hebben gesloten? Dan moet u zelf bij ons toestemming aanvragen.

#### 1.8 Wanneer heeft u recht op (vergoeding van de kosten van) verzekerde zorg?

U heeft recht op (vergoeding van de kosten van) zorg als de zorg is geleverd tijdens de looptijd van uw aanvullende verzekering. Als in deze verzekeringsvoorwaarden wordt gesproken over (kalender)jaar, dan is voor de beoordeling aan welk (kalender)jaar de gedeclareerde kosten moeten worden toegerekend de door de zorgverlener opgegeven datum waarop de zorg is geleverd bepalend. Als een behandeling in 2 kalenderjaren valt en de zorgverlener de kosten hiervan in één bedrag in rekening mag brengen (bijvoorbeeld een diagnose-behandelcombinatie), dan vergoeden wij deze kosten als de behandeling is gestart binnen de looptijd van de aanvullende verzekering en worden de kosten toegerekend aan het kalenderjaar waarin de behandeling is gestart.

#### 1.9 Uitsluitingen

U heeft geen recht op:

- vormen van zorg of diensten die worden bekostigd op grond van een wettelijk voorschrift, zoals de Wet langdurige zorg (Wlz), de Jeugdwet, of de Wet maatschappelijke ondersteuning (Wmo) 2015;
- (vergoeding van de kosten van) zorg die verband houden met ziekten of afwijkingen, die al bestonden vóór of bij het tot stand komen van de aanvullende verzekering en waarmee u bekend was of kon zijn of waarvan u toen klachten ondervond, terwijl hiervan niet schriftelijk melding is gemaakt aan ons. Deze uitsluiting is niet van toepassing als de aanvullende verzekering zonder medische of tandheelkundige selectie tot stand is gekomen;
- vergoeding van kosten omdat u niet op een afspraak met een zorgverlener bent verschenen (de zogenoemde 'no show fee');
- vergoeding van kosten van schriftelijke verklaringen, bemiddelingskosten die zonder onze voorafgaande schriftelijke akkoordverklaring door derden in rekening worden gebracht, administratiekosten of kosten wegens het niet-tijdig voldoen van nota's van zorgverleners;
- vergoeding van eigen bijdragen die, of eigen risico dat, u verschuldigd bent op grond van enige andere verzekering, tenzij in deze verzekeringsvoorwaarden anders is bepaald;
- (vergoeding van de kosten van) zorg waarop aanspraak zou kunnen worden gemaakt op grond van de Zorgverzekeringswet als u verzekeringsplichtige in de zin van die wet was;

- (vergoeding van de kosten van) zorg waarop aanspraak kan worden gemaakt of zou kunnen worden gemaakt op grond van de Wet langdurige zorg (Wlz), de Zorgverzekeringswet of een andere wet, voorziening of verzekering al dan niet van oudere datum als de aanvullende verzekering bij ons niet zou bestaan. In dat geval is deze aanvullende verzekering pas in de laatste plaats geldig. Dan zal op grond van deze verzekeringsvoorwaarden alleen die schade voor uitkering in aanmerking komen die het bedrag te boven gaat waarop u elders aanspraak zou kunnen maken. Wij hanteren het convenant samenloop reisverzekeringen en aanvullende ziektekostenverzekering. U kunt het convenant vinden op onze website;
- vergoeding van schade die het indirecte gevolg is van ons handelen of nalaten;
- (vergoeding van de kosten van) zorg veroorzaakt door of ontstaan uit gewapend conflict, burgeroorlog, opstand, binnenlandse onlusten, oproer en muiterij die zich in Nederland voordoen, zoals bepaald in artikel 3.38 van de Wet op het financieel toezicht;
- (vergoeding van de kosten van) zorg veroorzaakt door grove schuld of opzet;
- vergoeding als de kosten in rekening worden gebracht door uzelf, uw partner, kind, ouder of inwonend (ander) familielid.

### 1.10 **Recht op zorg en overige diensten als gevolg van terroristische handelingen**

Heeft u zorg nodig die het gevolg is van één of meer terroristische handelingen? Dan geldt de volgende regel. Als de totale schade die in een (kalender)jaar wordt gedeclareerd bij schade-, levens- of natura-uitvaartverzekeraars (waaronder zorgverzekeraars) volgens de Nederlandse Herverzekeringsmaatschappij voor Terrorismeschaden N.V. (NHT) hoger zal zijn dan het maximumbedrag dat deze maatschappij per jaar herverzekert, dan heeft u maar recht op een bepaald percentage van de kosten of de waarde van de zorg. De NHT bepaalt dit percentage. Dit geldt voor schade-, levens- en uitvaartverzekeraars (waaronder zorgverzekeraars) waarop de Wet op het financieel toezicht van toepassing is. De exacte definities en bepalingen van de hiervoor genoemde aanspraak zijn opgenomen in het Clausuleblad terrorismedekking van de NHT.

#### **Waarborg uitkering bij terrorismeschade**

Om te kunnen waarborgen dat u een uitkering krijgt bij terrorismeschade, hebben (bijna alle) verzekeraars in Nederland de Nederlandse Herverzekeringsmaatschappij voor Terrorismeschaden (NHT) opgericht. Ook wij zijn hierbij aangesloten. De NHT heeft een regeling opgesteld waardoor u in ieder geval (een deel van) uw schade vergoed kunt krijgen. De NHT heeft een maximum gesteld aan het totaal uit te keren bedrag bij een terroristische daad. Het maximum, van 1 miljard euro per jaar, geldt voor alle verzekerden samen. Is de totale schade hoger, dan krijgt elke verzekerde met schade een gelijk percentage van het maximumbedrag uitgekeerd. In de praktijk kan dit dus betekenen dat u minder krijgt uitgekeerd dan de werkelijke waarde van de schade. Maar het betekent ook dat u ervan bent verzekerd dat u in ieder geval (een deel van de schade) krijgt vergoed.

## **Artikel 2 Algemene bepalingen**

### **2.1 Grondslag van de aanvullende verzekering**

De verzekeringsovereenkomst is gesloten op grond van de gegevens die u op het aanvraagformulier heeft aangegeven of die u ons schriftelijk heeft doorgegeven.

### **2.2 Aanvullende verzekering**

De verzekeringsovereenkomst geldt voor de op het polisblad vermelde of op andere schriftelijke wijze aan u bevestigde aanvullende verzekering(en). Deze verzekeringsvoorwaarden maken deel uit van de verzekeringsovereenkomst en zijn van toepassing op de volgende aanvullende verzekeringen: Jong Uitgebreid, Gezin Uitgebreid, Vitaal Uitgebreid in deze verzekeringsvoorwaarden te noemen: aanvullende verzekering.

Heeft u op grond van de collectieve overeenkomst gesloten tussen uw werkgever en de zorgverzekeraar een MiX Aanvullende Verzekering? Dan heeft u recht op vergoeding van de kosten van Beweegzorg, Diëtetiek, Mindfulness bij burn-out klachten, Huishoudelijke hulp en Preventie vanuit de MiX Aanvullende Verzekering. U heeft in dat geval geen recht op vergoeding van deze kosten vanuit de basis en/of uitgebreide varianten van Jong, Gezin of Vitaal. Heeft u een MiX Aanvullende Verzekering en een Gezin Uitgebreid? Dan ontvangt u een vergoeding uit beide aanvullende verzekeringen voor Huishoudelijke hulp.

### **2.3 Bijbehorende documenten**

In deze verzekeringsvoorwaarden wordt verwezen naar documenten. Deze maken deel uit van de voorwaarden voor zover van toepassing. Het gaat om de volgende documenten:

- Bijlage 1 van het Besluit zorgverzekering;
- Regeling zorgverzekering;



- Clausuleblad terrorismedekking;
- Lijst maximale vergoedingen niet-gecontracteerde zorgverleners;
- Overzicht gecontracteerde en aangewezen zorgverleners;
- Verwijzingsprotocol naar de lactatiekundige NVL;
- Zorgmodule Preventie Diabetische Voetulcera;
- Reglement gezichtshulpmiddelen;
- Convenant Samenloop Reisverzekeringen en aanvullende ziektekostenverzekeringen.

U vindt deze documenten op onze website.

## 2.4 Fraude

Materiële controle en fraude onderzoek worden verricht overeenkomstig hetgeen daarover voor de zorgverzekering bij of krachtens de Zorgverzekeringswet is bepaald.

Als u fraude pleegt, vervalt uw recht op (vergoeding van de kosten van) zorg. U hebt ook geen recht op (vergoeding van de kosten van) zorg waarin geen fraude is geconstateerd (zogenaamde partiële fraude). Wij vorderen uitgekeerde vergoedingen bij dan bij u terug.

Fraude heeft tot gevolg dat wij uw persoonsgegevens en de persoonsgegevens van de medeplichtige of medepleger in het Incidentenregister van de zorgverzekeraar laten registreren. Dit incidentenregister is aangemeld bij de Autoriteit Persoonsgegevens (AP) en wordt beheerd door de zorgverzekeraar.

Ook kunnen wij uw persoonsgegevens en de persoonsgegevens van de medeplichtige en de medepleger laten registreren:

- bij het Centrum Bestrijding Verzekeringsfraude van het Verbond van Verzekeraars;
- in de, tussen financiële instellingen erkende, in- en externe signaleringssystemen, het interne verwijzingsregister (IVR) en het externe verwijzingsregister (EVR).

De zorgverzekeraar kan van de fraude ook aangifte doen bij politie, justitie en/of FIOD-ECD.

Fraude in verband met een verzekering bij ons heeft tot gevolg dat uw aanvullende verzekering en binnen Aevitae of de zorgverzekeraar lopende (schade)verzekeringen kunnen worden beëindigd. U kunt gedurende een periode van acht jaar geen aanvullende verzekeringen of andere schadeverzekeringen sluiten bij Aevitae of de zorgverzekeraar.

Wij kunnen de noodzakelijk gemaakte onderzoekskosten bij u terugvorderen.

## 2.5 Bescherming van uw persoonsgegevens

Bij het uitvoeren van uw verzekeringen verwerken wij uw persoonsgegevens. Wij doen dit in overeenstemming met de wet- en regelgeving, zoals de Algemene verordening gegevensbescherming (AVG). In de privacyverklaring op onze website leest u hier meer over. Ook leest u in de privacyverklaring welke rechten u heeft. Als u vragen heeft over de omgang met uw persoonsgegevens, dan kunt u deze richten aan de functionaris voor de gegevensbescherming. Kijk voor meer informatie op de pagina over privacy op onze website.

### Geheimhouding van uw adres

Voor de uitvoering van uw verzekeringen mogen wij uw burgerservicenummer (BSN) en adres delen met bijvoorbeeld zorgverleners. Als u uw adres geheim wilt houden, dan kunt u dit aan ons melden. Wij geven uw adres dan niet door.

## 2.6 Mededelingen

Mededelingen gericht aan het laatst bij ons bekende adres, worden geacht u te hebben bereikt. Als u alle mededelingen van ons langs elektronische weg wilt ontvangen, dan kunt u dit aangeven in de Mijn-omgeving.

## 2.7 Bedenkperiode

Bij het aangaan van de aanvullende verzekering, heeft u als verzekeringnemer een bedenktijd van 14 dagen. U kunt de aanvullende verzekering schriftelijk opzeggen binnen 14 dagen na het sluiten van de overeenkomst. Hierdoor wordt de verzekeringsovereenkomst geacht niet te zijn afgesloten.

## 2.8 Nederlands recht

Op de aanvullende verzekering(en) is het Nederlands recht van toepassing.

## Artikel 3 Premie

### 3.1 Wie betaalt premie?

De verzekeringnemer is verplicht premie te betalen. Voor een verzekerde jonger dan 18 jaar hoeft tot de eerste dag van de kalendermaand volgend op de 18e verjaardag geen premie te worden betaald. Bij overlijden van een verzekerde is premie verschuldigd tot en met de dag van overlijden. Bij wijziging van de aanvullende verzekering berekenen wij de premie opnieuw met ingang van de datum van wijziging.

#### Voorbeeld

Iemand die op 1 juli 18 jaar wordt, betaalt premie vanaf 1 augustus.

### 3.2 Premiekorting bij collectieve overeenkomst

3.2.1 De premies en voorwaarden zoals bepaald in de collectieve overeenkomst zijn van toepassing vanaf de dag dat u deelneemt aan de collectieve overeenkomst.

3.2.2 Vanaf de dag dat u niet meer kunt deelnemen aan de collectieve overeenkomst, vervallen de premiekorting en voorwaarden zoals bepaald in de collectieve overeenkomst. Vanaf deze dag wordt de aanvullende verzekering op individuele basis voortgezet.

3.2.3 U kunt maar aan 1 collectieve overeenkomst tegelijkertijd deelnemen.

### 3.3 Betaling van premie, wettelijke bijdragen en kosten

3.3.1 U bent verplicht de premie en (buitenlandse) wettelijke bijdrage maandelijks voor alle verzekerden vooruit te betalen, tenzij anders is overeengekomen. Als u de premie per jaar vooraf betaalt, ontvangt u een termijnbetalingskorting op de te betalen premie. De hoogte van de korting is op het polisblad vermeld.

3.3.2 Voor betaling per acceptgiro brengen wij € 1,50 per acceptgiro in rekening.

3.3.3 U kunt ons toestemming verlenen voor automatische incasso voor de betaling van premie, het (wettelijk) eigen risico, eigen bijdragen en overige kosten. Voor het verlenen van toestemming voor automatische incasso van de premie enerzijds en van het (wettelijk) eigen risico, eigen bijdragen en overige kosten anderzijds zijn twee aparte machtigingen benodigd.

3.3.4 Indien u Aevitae B.V. heeft gemachtigd eventuele eigen risico of andere bedragen via automatische incasso van uw rekening af te schrijven, ontvangt u (verzekeringnemer) van ons een vooraankondiging van de automatische incasso. Wij proberen deze vooraankondiging aan u (verzekeringnemer) te versturen enkele dagen voordat wij het openstaande bedrag incasseren.

### 3.4 Verrekening

U mag de verschuldigde bedragen niet verrekenen met een bedrag dat u nog van ons verwacht.

### 3.5 Niet-tijdig betalen

3.5.1 Als u de premie, wettelijke bijdragen, eigen bijdragen, het eigen risico en onterecht aan u uitbetaalde vergoedingen niet op tijd betaalt, dan sturen wij u een aanmaning. Als u niet betaalt binnen de in de aanmaning genoemde termijn van ten minste 14 dagen, dan kunnen wij de dekking van deze aanvullende verzekering(en) schorsen. In dat geval bestaat er vanaf de laatste premievervaldag voor de aanmaning geen recht op (vergoeding van de kosten van) zorg. U blijft bij schorsing wel verplicht de premie te betalen. Er is weer recht op (vergoeding van de kosten van) zorg vanaf de dag volgend op de dag waarop wij het verschuldigde bedrag en de eventuele kosten hebben ontvangen. Wij hebben het recht de aanvullende verzekering(en) te beëindigen als u niet op tijd betaalt. In geval van beëindiging van de verzekeringsovereenkomst kan de aanvullende verzekering weer aangevraagd worden na betaling van het verschuldigde bedrag en de eventuele kosten. Als wij u accepteren, dan gaat de aanvullende verzekering in per 1 januari van het eerstvolgende kalenderjaar.

3.5.2 Wij brengen de volgende kosten bij u in rekening in geval van niet-tijdig betalen:

- wettelijke rente vanaf de dag na de uiterste betaaldatum van de oorspronkelijke factuur;
- incassokosten vanaf de dag na de uiterste betaaldatum van de aanmaning.

3.5.3 Als u al bent aangemaand voor het niet op tijd betalen van premie, wettelijke bijdragen, eigen risico, eigen bijdragen of onterecht aan u uitbetaalde vergoedingen, dan hoeven wij u bij het niet op tijd voldoen van een hierop volgende factuur niet afzonderlijk schriftelijk aan te manen.

3.5.4 Wij hebben het recht om opeisbare premie, kosten en wettelijke rente te verrekenen met door u gedeclareerde kosten van zorg of andere bedragen die u van ons moet ontvangen.

3.5.5 Als wij de aanvullende verzekering(en) beëindigen omdat u de premie niet op tijd heeft betaald, dan hebben wij het recht om gedurende een periode van 5 jaar geen verzekeringsovereenkomst met u te sluiten.



## Artikel 4 Overige verplichtingen

U bent verplicht:

- ons te informeren over feiten, die ervoor (kunnen) zorgen dat kosten kunnen worden verhaald op (mogelijk aansprakelijke derden en ons in dat verband de benodigde inlichtingen te verstrekken. U mag geen enkele regeling treffen met een derde, zonder onze voorafgaande schriftelijke akkoordverklaring. U moet zich onthouden van handelingen waardoor onze belangen kunnen worden geschaad;
- medewerking te verlenen aan onze medisch adviseur of medewerkers tot het verkrijgen van alle benodigde informatie die zij nodig hebben voor de controle op de uitvoering van de aanvullende verzekering(en);
- de zorgverlener te vragen de reden van opname bekend te maken aan onze medisch adviseur;
- ons zo spoedig mogelijk feiten en omstandigheden te melden die voor een juiste uitvoering van de aanvullende verzekering(en) van belang zijn. Dat zijn onder meer begin en einde detentie, (echt)scheiding, geboorte, adoptie of wijziging rekeningnummer. Voor het nalaten van het hiervoor bepaalde, dragen wij geen enkel risico.

Als u uw verplichtingen niet nakomt en onze belangen worden hierdoor geschaad, dan kunnen wij uw recht op (vergoeding van de kosten van) zorg schorsen.

## Artikel 5 Wijziging premie en voorwaarden

### 5.1 Wijziging premie en voorwaarden

Wij hebben het recht de voorwaarden en premie van de aanvullende verzekering(en) op elk moment te wijzigen. Wij zullen u als verzekeringnemer hierover schriftelijk informeren. Een dergelijke wijziging gebeurt op een door de zorgverzekeraar vast te stellen datum.

### 5.2 Opzeggingsrecht

Als wij de voorwaarden en/of premie van de aanvullende verzekering(en) in uw nadeel wijzigen, dan kunt u als verzekeringnemer de verzekeringsovereenkomst opzeggen met ingang van de dag waarop de wijziging ingaat. U kunt de overeenkomst opzeggen, in ieder geval gedurende één maand nadat de wijziging aan u is meegedeeld. Dit opzeggingsrecht heeft u niet als een wijziging van de verzekeringsvoorwaarden rechtstreeks voortvloeit uit wettelijke maatregelen, regelingen of bepalingen.

## Artikel 6 Begin, duur en beëindiging van de aanvullende verzekering(en)

### 6.1 Begin en duur

De verzekeringsovereenkomst gaat in op de dag waarop de zorgverzekering bij ons aanvangt of op 1 januari van een kalenderjaar. De aanvullende verzekering wordt gesloten voor het kalenderjaar waarin de aanvullende verzekering is ingegaan. Na afloop van deze termijn wordt de verzekering telkens stilzwijgend verlengd voor de periode van een kalenderjaar.

### 6.2 Acceptatie voor de aanvullende verzekering

#### 6.2.1 Toelating tot de aanvullende verzekering

U kunt de aanvullende verzekering als aanvulling op een zorgverzekering van de zorgverzekeraar sluiten. Er geldt geen medische selectie.

#### 6.2.2 Gezinsdekking

Heeft een van de verzekerde ouders/verzorgers op de polis een Gezin Uitgebreid afgesloten, dan krijgen de verzekerde kinderen jonger dan 18 jaar ook een Gezin Uitgebreid.

Hebben beide verzekerde ouders/verzorgers op de polis een Jong Uitgebreid, of Vitaal Uitgebreid afgesloten, dan krijgen de verzekerde kinderen jonger dan 18 jaar een Aanvullend Beter.

#### 6.2.3 Wijziging aanvullende verzekering

U kunt uw aanvullende verzekering(en) wijzigen. Het bepaalde in 6.2.1. en 6.2.2. is van toepassing. U als verzekeringnemer moet de wijziging uiterlijk 31 januari 2021 aan ons doorgeven. De wijziging gaat in (met terugwerkende kracht) per 1 januari 2021. Onder een wijziging verstaan we het overstappen naar een andere aanvullende verzekering die wij aanbieden. Als u wilt overstappen naar een aanvullende verzekering van een andere verzekeraar, dan moet u uw huidige aanvullende verzekering opzeggen. Uw opzegging moet u uiterlijk 31 december aan ons doorgeven (zie artikel 6.4).

Voor zorg waarbij vergoedingstermijnen van meer dan een kalenderjaar gelden, lopen deze termijnen door bij wijziging van een aanvullende verzekering bij ons. Dit betekent dat eerder door ons uitgekeerde vergoedingen op grond van een vorige aanvullende verzekering meegenomen worden naar de nieuwe aanvullende verzekering. Op voorwaarde dat in uw nieuwe aanvullende verzekering een vergoeding is opgenomen voor deze zorg.

### 6.3 Einde van rechtswege

6.3.1 De aanvullende verzekering eindigt van rechtswege met ingang van de dag, volgend op de dag waarop:

- de zorgverzekeraar door wijziging of intrekking van zijn vergunning tot uitoefening van het schadeverzekeringsbedrijf, geen verzekeringen meer mag aanbieden of uitvoeren. Wij informeren u hierover uiterlijk 2 maanden van tevoren;
- de verzekerde overlijdt;
- de zorgverzekeraar stopt met het aanbieden en uitvoeren van de in deze verzekeringsvoorwaarden genoemde aanvullende verzekering(en). Wij informeren u hierover uiterlijk 3 maanden van te voren.

U als verzekeringnemer bent verplicht ons zo snel als mogelijk te informeren over het overlijden van een verzekerde of andere feiten en omstandigheden over de verzekerde die tot het einde van de aanvullende verzekering hebben geleid of kunnen leiden.

Als wij vaststellen dat de aanvullende verzekering is geëindigd of zal eindigen, dan sturen wij u zo spoedig mogelijk een bewijs van einde.

### 6.4 Wanneer kunt u uw aanvullende verzekering opzeggen?

#### 6.4.1 Jaarlijks

U als verzekeringnemer kunt de aanvullende verzekering schriftelijk opzeggen per 1 januari van ieder jaar op voorwaarde dat wij uw opzegging uiterlijk 31 december van het voorafgaande jaar hebben ontvangen.

U kunt jaarlijks per 1 januari uw aanvullende verzekering opzeggen, op voorwaarde dat wij uw opzegging uiterlijk op 31 december hebben ontvangen.

#### 6.4.2 Tussentijds

U als verzekeringnemer kunt de aanvullende verzekering tussentijds schriftelijk opzeggen:

- bij premie en/of voorwaardenwijziging zoals vermeld in artikel 5.2;
- tegelijk met het beëindigen van onze zorgverzekering;
- van een meeverzekerd kind als dit kind 18 jaar wordt. De opzegging gaat in op de eerste dag van de maand volgend op de maand waarin uw kind 18 jaar wordt, op voorwaarde dat wij de opzegging hebben ontvangen vóór het einde van de maand waarin uw kind 18 jaar wordt.

#### 6.4.3 Opzegservice

U kunt voor opzegging van de aanvullende verzekering zoals bedoeld in artikel 6.4.1. en 6.4.2. ook gebruikmaken van de opzegservice van de Nederlandse zorgverzekeraars. Dit houdt in dat u de verzekeraar van de nieuwe aanvullende verzekering(en) toestemming geeft om de oude aanvullende verzekering op te zeggen.

### 6.5 Wanneer kunnen wij de aanvullende verzekering opzeggen, ontbinden of schorsen?

Wij kunnen de aanvullende verzekering schriftelijk opzeggen, ontbinden of schorsen:

- als er sprake is van het niet op tijd betalen van de verschuldigde bedragen, zoals vermeld in artikel 3.5;
- als er sprake is van fraude (zie artikel 2.4);
- als u ons opzettelijk geen, niet-volledige of onjuiste inlichtingen of stukken heeft verstrekt die tot ons nadeel (kunnen) leiden;
- als u heeft gehandeld met het opzet ons te misleiden of als wij geen aanvullende verzekering zouden hebben gesloten bij kennis van de ware stand van zaken. In die gevallen kunnen wij binnen 2 maanden na ontdekking en met onmiddellijke ingang de aanvullende verzekering opzeggen. Wij zijn in die gevallen geen uitkering verschuldigd of kunnen de uitkering verminderen. Wij kunnen de ontstane vorderingen compenseren met andere uitkeringen.

## Artikel 7 Klachten en geschillen

### 7.1 Indienen klacht

U kunt ervan uitgaan dat wij alles rond uw aanvullende verzekering goed regelen. Toch kan het voorkomen dat niet alles naar wens is. Wij staan open voor uw klachten en suggesties. U kunt hiervoor bellen met onze klantenservice. Kijk voor het telefoonnummer op onze website. U kunt uw klacht ook schriftelijk voorleggen aan de afdeling Klachtenmanagement, Postbus 2705, 6401 DE Heerlen. De afdeling Klachtenmanagement handelt namens de directie.

#### Tips bij het indienen van een klacht

- Geeft u zo precies mogelijk aan wat er is gebeurd, waarover u ontevreden bent, wat volgens u de beste oplossing is en wanneer u het beste bereikbaar bent.
- Stuur alle relevante stukken mee. Stuur geen originele stukken met uw klacht mee. U kunt de originele stukken namelijk zelf nog nodig hebben.
- Als u uw klacht niet zelf wilt of kunt indienen, dan kunt u dit ook door iemand anders laten doen. Om uw privacy te beschermen, hebben wij wel uw schriftelijke toestemming nodig. Pas daarna nemen wij uw klacht in behandeling.

U ontvangt van ons binnen 15 dagen een reactie op uw klacht. Als u niet tevreden bent met de beslissing of als u binnen 15 dagen geen reactie hebt ontvangen, kunt u uw klacht of geschil voorleggen aan de Stichting Klachten en Geschillen Zorgverzekeringen (SKGZ), Postbus 291, 3700 AG Zeist, [www.skgz.nl](http://www.skgz.nl). In plaats van naar de SKGZ te gaan, kunt u uw klacht ook voorleggen aan de arbiter voor financiële diensten in Malta (Office of the Arbiter for Financial Services, 1st Floor, St Calcedonius Square, Floriana FRN 1530, Malta, telephone +356 8007 2366 or +356 21 249 245 or [complaint.info@financialarbiter.org.mt](mailto:complaint.info@financialarbiter.org.mt)). Wij wijzen u erop dat de arbiter in Malta enkel zaken in behandeling neemt, als u een definitieve beslissing van ons op uw klacht heeft ontvangen. U kunt het geschil ook voorleggen aan de bevoegde rechter.

## 7.2 Klachten over onze formulieren

Vindt u een formulier overbodig of ingewikkeld? U kunt hiervoor bellen met onze klantenservice, kijk voor het telefoonnummer op onze website. U kunt uw klacht ook schriftelijk voorleggen aan de afdeling Klachtenmanagement, Postbus 1256, 5602 BG Eindhoven. U ontvangt van ons binnen 30 dagen een reactie op uw klacht over formulieren. U kunt uw klacht ook voorleggen aan de Nederlandse Zorgautoriteit ter attentie van de Informatielijn/het Meldpunt, Postbus 3017, 3502 GA Utrecht, e-mail: [info@nza.nl](mailto:info@nza.nl). Op de website van de Nederlandse Zorgautoriteit, [www.nza.nl](http://www.nza.nl), is aangegeven hoe u een klacht over formulieren kunt indienen

## Artikel 8 Zorgadvies en bemiddeling

U heeft recht op bemiddeling voor zorg als er sprake is van een niet-aanvaardbare lange wachttijd voor behandeling door een zorgverlener die deze zorg mag leveren volgens deze aanvullende verzekering. U kunt voor deze bemiddeling een beroep doen op onze afdeling Zorgadvies en Bemiddeling.

U kunt ook een beroep doen op deze afdeling bij algemene vragen over de zorg. Denk hierbij aan het zoeken naar een zorgverlener met een bepaalde expertise of hulp bij het vinden van de juiste weg binnen de zorg. Wij bekijken samen met u welke mogelijkheden er zijn.

## 2 Jong Uitgebreid, Gezin Uitgebreid, Vitaal Uitgebreid

### Artikel 9 Alternatieve zorg

#### Omschrijving

Vergoed worden de kosten van:

- consulten van alternatieve artsen;
- consulten van alternatieve therapeuten;
- homeopathische en antroposofische geneesmiddelen.

#### Voorwaarden voor vergoeding

- De homeopathische en antroposofische geneesmiddelen moeten zijn voorgeschreven door een (huis-)arts;
- De homeopathische geneesmiddelen moeten een volledig homeopathische samenstelling hebben en voorkomen op de lijst Homeopathisch Geregistreerd Geneesmiddel van de Koninklijke Nederlandse Maatschappij ter bevordering van de Pharmacie (KNMP);
- De homeopathische en antroposofische geneesmiddelen moeten zijn geleverd door een apotheek of apotheekhoudende huisarts;
- De alternatieve genezer of therapeut moet lid zijn van een specifieke vereniging. De Aevitae Lijst Alternatieve beroepsgroepen staat op [www.aevitae.com/zorgverzekeringen](http://www.aevitae.com/zorgverzekeringen) onder Documenten & formulieren bij (Niet) Gecontracteerde zorg.

Wilt u weten of een middel wordt vergoed? U kunt het Z-index artikelnummer bij uw zorgverlener opvragen en contact met ons opnemen. Ons telefoonnummer vindt u op onze website. Aan de hand van dit nummer kunnen wij u informeren of het middel wordt vergoed. Uw apotheek of apotheekhoudend huisarts kan ook nakijken of het middel een HA of HM registratie in de Taxe Homeopathie heeft.

#### Het totale budget alternatieve zorg bedraagt

- Jong Uitgebreid maximaal € 200 per kalenderjaar;  
voor behandelingen en consulten geldt een maximum vergoeding van € 40 per dag
- Gezin Uitgebreid maximaal € 300 per kalenderjaar;  
voor behandelingen en consulten geldt een maximum vergoeding van € 40 per dag
- Vitaal Uitgebreid maximaal € 500 per kalenderjaar;  
voor behandelingen en consulten geldt een maximum vergoeding van € 40 per dag

## Artikel 10 Beweegzorg

U krijgt een budget voor beweegzorg. Dat kunt u inzetten voor fysiotherapie en oefentherapie Cesar/Mensendieck, oedeemtherapie en alternatieve bewegingstherapieën zoals hierna beschreven in artikel 10.1. tot en met 10.3.

#### Wat is uw budget voor alle beweegzorg samen?

- Jong Uitgebreid maximaal 16 behandelingen per kalenderjaar;  
voor alternatieve bewegingstherapieën maximaal 1 behandeling per dag tot maximaal € 45,  
voor manuele fysiotherapie maximaal 9 behandelingen per indicatie per kalenderjaar
- Gezin Uitgebreid maximaal 16 behandelingen per kalenderjaar;  
voor alternatieve bewegingstherapieën maximaal 1 behandeling per dag tot maximaal € 45,  
voor manuele fysiotherapie maximaal 9 behandelingen per indicatie per kalenderjaar
- Vitaal Uitgebreid maximaal 20 behandelingen per kalenderjaar;  
voor alternatieve bewegingstherapieën maximaal 1 behandeling per dag tot maximaal € 45,  
voor manuele fysiotherapie maximaal 9 behandelingen per indicatie per kalenderjaar

### 10.1 Fysiotherapie en oefentherapie Cesar/Mensendieck

#### Omschrijving

1. Fysiotherapie
2. Oefentherapie Cesar/Mensendieck

Uw budget voor beweegzorg staat bij Artikel 10.

#### Wie mag de zorg verlenen

1. Fysiotherapie: fysiotherapeut, kinderfysiotherapeut, bekkenfysiotherapeut, psychosomatisch fysiotherapeut, geriatriefysiotherapeut of manueel therapeut.
2. Oefentherapie Cesar/Mensendieck: oefentherapeut Cesar/Mensendieck, kinderoefentherapeut of psychosomatisch oefentherapeut.

Voor fysiotherapie en oefentherapie Cesar/Mensendieck hebben wij alleen contracten met zorgverleners die voldoen aan de kwaliteitseisen van de beroepsgroep.

Gaat u naar een zorgverlener waarmee wij geen contract hebben? Dan kan de vergoeding lager zijn dan bij een zorgverlener die wij wél gecontracteerd hebben. U vindt de maximale vergoedingen per behandeling in de 'Lijst maximale vergoedingen niet-gecontracteerde zorgverleners' op onze website. De hoogte van de vergoeding is afhankelijk van de basisverzekering die u heeft. Een overzicht van de door ons gecontracteerde zorgverleners vindt u op onze website.

#### Bijzonderheden

Dit krijgt u niet vergoed:

- Arbocuratieve zorg. Dit is zorg om arbeidsgerelateerde acute en chronische lichamelijke aandoeningen te behandelen of te genezen.
- Re-integratietrajecten. Het doel van re-integratie is dat de arbeidsongeschikte werknemer weer aan het werk kan.

- Behandelingen en behandelprogramma's om de conditie te verbeteren, zoals medische trainingstherapie, fysiofitness, bewegen voor ouderen, bewegen voor mensen met overgewicht en cardiotraining.

De behandelingen die u uit de zorgverzekering vergoed krijgt, krijgt u niet vergoed uit uw aanvullende verzekering. Dat geldt voor:

**Jonger dan 18 jaar**

- Chronische aandoeningen: alle behandelingen.
- Niet-chronische aandoeningen: de 1e 18 behandelingen.

**18 jaar en ouder**

- Chronische aandoeningen: vanaf de 21e behandeling.
- Bekkenfysiotherapie bij urine-incontinentie: de 1e 9 behandelingen.
- Oefentherapie:
  - Bij etalagebenen: de 1e 37 behandelingen;
  - Bij artrose van heup- of kniegewricht: de 1e 12 behandelingen;
  - Bij COPD vanaf stadium Gold II: de zorgverzekering vergoedt een maximum aantal behandelingen oefentherapie.

De chronische aandoeningen staan in de Lijst met aandoeningen voor fysiotherapie en oefentherapie (bijlage 1 van het Besluit zorgverzekering). U vindt deze Lijst op onze website.

**10.2 Oedeemtherapie**

**Omschrijving**

Oedeemtherapie.

Uw budget voor beweegzorg staat bij Artikel 10.

**Wie mag de zorg verlenen**

Oedeem(fysio)therapeut of huidtherapeut.

Voor oedeemtherapie hebben wij alleen contracten met zorgverleners die voldoen aan de kwaliteitseisen van de beroepsgroep.

Gaat u naar een zorgverlener waarmee wij geen contract hebben? Dan kan de vergoeding lager zijn dan bij een zorgverlener die wij wél gecontracteerd hebben. U vindt de maximale vergoedingen per behandeling in de 'Lijst maximale vergoedingen niet-gecontracteerde zorgverleners' op onze website. De hoogte van de vergoeding is afhankelijk van de basisverzekering die u heeft. Een overzicht van de door ons gecontracteerde zorgverleners vindt u op onze website.

De behandelingen die u uit de zorgverzekering vergoed krijgt, krijgt u niet vergoed uit uw aanvullende verzekering. Dat geldt voor:

**18 jaar en ouder**

- Chronische aandoeningen: vanaf de 21e behandeling.

De chronische aandoeningen staan in de Lijst met aandoeningen voor fysiotherapie en oefentherapie (bijlage 1 van het Besluit zorgverzekering). U vindt deze Lijst op onze website.

**10.3 Alternatieve bewegingstherapieën**

**Omschrijving**

- Chiropractie
- Osteopathie
- Manuele therapie E.S
- (Ortho)manuele geneeskunde
- Craniosacraaltherapie
- Haptotherapie
- Adem- en ontspanningstherapie Van Dixhoorn

Uw budget voor beweegzorg staat bij Artikel 10.

#### Wie mag de zorg verlenen

De alternatieve genezer of therapeut moet lid zijn van een specifieke vereniging. De Aevitae Lijst Alternatieve beroepsgroepen staat op [www.aevitae.com/zorgverzekeringen](http://www.aevitae.com/zorgverzekeringen) onder Documenten & formulieren bij (Niet) Gecontracteerde zorg.

Kiest u voor een therapeut die geen lid is van een specifieke vereniging? Dan vergoeden wij de kosten niet.

## Artikel 11 Ergotherapie

#### Omschrijving

Aanvullende vergoeding voor ergotherapie op voorwaarde dat deze zorg het doel heeft uw zelfzorg en zelfredzaamheid te bevorderen of te herstellen. Vanuit de zorgverzekering heeft u aanspraak op 10 behandelingen ergotherapie per kalenderjaar. De vergoeding vanuit de aanvullende verzekering is een aanvulling op de vergoeding uit de zorgverzekering.

#### Wie mag de zorg verlenen

Ergotherapeut.

Een overzicht van de door de zorgverzekeraar gecontracteerde zorgaanbieders vindt u op onze website. Gaat u naar een zorgaanbieder waarmee wij geen contract hebben gesloten? Dan vergoeden wij de kosten tot maximaal de tarieven zoalsgenoemd in de Lijst maximale vergoedingen niet-gecontracteerde zorgaanbieders. U vindt deze lijst op onze website.

#### Let op

Wij hebben voor ergotherapie voor de behandeling van de Ziekte van Parkinson alleen gespecialiseerde zorgaanbieders gecontracteerd die zijn aangesloten bij ParkinsonNet. Kijk voor meer informatie over ParkinsonNet op onze website.

#### Waar mag de zorg worden verleend

Deze zorg mag worden verleend in de praktijkruimte van uw zorgaanbieder of in een ziekenhuis, verpleeg- of verzorgingshuis. Als uw behandelend zorgaanbieder het medisch noodzakelijk vindt, kan deze zorg ook thuis worden verleend.

#### Vergoeding

● Jong Uitgebreid	maximaal 3 uur per kalenderjaar
● Gezin Uitgebreid	maximaal 5 uur per kalenderjaar
● Vitaal Uitgebreid	maximaal 7 uur per kalenderjaar

## Artikel 12 Brillen en contactlenzen

#### Omschrijving

U heeft eenmaal per 3 kalenderjaren de keuze uit:

- 1 Een tegemoetkoming in de kosten van de aanschaf van een bril of contactlenzen op sterkte geleverd door een opticien of optiekbedrijf naar keuze of;
- 2 Als u jonger bent dan 18 jaar vergoeding van de wettelijke eigen bijdrage voor brillenglazen of filterglazen als deze glazen zijn verstrekt ten laste van de zorgverzekering.

#### Vergoeding eenmaal per 3 kalenderjaren voor de onder Omschrijving punt 1 en 2 genoemde zorg

● Jong Uitgebreid	1 maximaal € 50
	2 volledig
● Gezin Uitgebreid	1 maximaal € 50
	2 volledig
● Vitaal Uitgebreid	1 maximaal € 100
	2 volledig

#### Bijzonderheden

- 1 De kosten van het aanmeten van een bril of contactlenzen worden niet afzonderlijk betaald. De kosten voor het aanmeten, maken onderdeel uit van de aanschaf.



- 2 De periode van 3 kalenderjaren omvat het kalenderjaar waarin u een bril of lenzen heeft gekocht en de hieraan voorafgaande 2 kalenderjaren.

Heeft u in 2017 kosten voor een bril, brillenglazen en/of lenzen gedeclareerd en heeft u nog een restbudget? Dan blijven voor u de verzekeringsvoorwaarden 2017 gelden tot 1 januari 2021.

## Artikel 13 Anticonceptiemiddelen vanaf 21 jaar

### Omschrijving

Anticonceptiemiddelen voor verzekerden van 21 jaar en ouder die op grond van de Regeling zorgverzekering mogen worden verstrekt zoals anticonceptiepil, anticonceptief staafje, spiraaltje, ring of pessarium.

### Wie mag de zorg verlenen

Apotheker of apotheekehoudend huisarts.

### Recept (voorschrift)

Huisarts, verloskundige of medisch specialist voor het eerste recept van een (nieuw) anticonceptiemiddel.

### Vergoeding

- |                     |  |
|---------------------|--|
| ● Jong Uitgebreid   | maximaal het bedrag zoals vastgelegd in het geneesmiddelenvergoedingssysteem (GVS) |
| ● Gezin Uitgebreid  | maximaal het bedrag zoals vastgelegd in het geneesmiddelenvergoedingssysteem (GVS) |
| ● Vitaal Uitgebreid | geen vergoeding  |

De kosten van het plaatsen en verwijderen van een anticonceptiemiddel zoals bijvoorbeeld een spiraaltje worden, ongeacht uw leeftijd vergoed vanuit de zorgverzekering.

Bent u jonger dan 21 jaar? Dan heeft u recht op anticonceptiemiddelen zoals anticonceptiepil, een anticonceptief staafje, spiraaltje, ring of pessarium vanuit de zorgverzekering.

## Artikel 14 Valpreventie

### Omschrijving

Een cursus valpreventie leert u hoe u vallen kunt voorkomen. Daarnaast krijgt u balustraining en leert u vallen onder veilige omstandigheden.

### Voor wie

Een training valpreventie is voor mensen die moeite hebben met bewegen of lopen, bang zijn om te vallen of al een keer zijn gevallen. Kijk op onze website voor meer informatie.

### Welke trainingen komen voor vergoeding in aanmerking

- 1 In Balans;
- 2 Vallen Verleden Tijd;
- 3 Zicht op Evenwicht.

### Wie mag de training verzorgen

Een gecontracteerd fysiotherapeut, oefentherapeut Cesar/Mensendieck of ergotherapeut die beschikt over een certificaat valtraining of een fysiotherapeut, oefentherapeut Cesar/Mensendieck of een ergotherapeut met een certificaat valtraining verbonden aan een thuiszorginstelling.

### Vergoeding

- |                     |                                 |
|---------------------|---------------------------------|
| ● Jong Uitgebreid   | geen vergoeding                 |
| ● Gezin Uitgebreid  | geen vergoeding                 |
| ● Vitaal Uitgebreid | maximaal € 150 per kalenderjaar |

### Bijzonderheden

Na afloop van de cursus stuurt u ons een bewijs van deelname en de nota samen met een declaratieformulier. De zorgaanbieder vermeldt op de nota dat hij beschikt over een certificaat valpreventie.

## BUITENLAND

### Artikel 15 Spoedeisende zorg in verband met vakantie en tijdelijk verblijf in het buitenland

#### Omschrijving

Een aanvulling op de vergoeding van de kosten van spoedeisende zorg die u vanuit de zorgverzekering ontvangt. Dit is zorg die onvoorzien is en redelijkerwijs niet kan worden uitgesteld tot na terugkeer in Nederland. Kosten van vervoer vergoeden wij alleen als dit vervoer medisch noodzakelijk is voor het verkrijgen van zorg zo dicht mogelijk bij de verblijfplaats of de plaats van het ongeval.

#### U ontvangt de vergoeding als:

- het om spoedeisende zorg gaat. De alarmcentrale beoordeelt dit;;
- u niet langer dan 365 dagen in het buitenland verbleef;
- de kosten van zorg en vervoer in Nederland voor vergoeding in aanmerking komen.

#### Wat moet u zelf regelen

Als u wordt opgenomen in een ziekenhuis en/of een langdurige medische behandeling nodig heeft moet u de Alarmcentrale (laten) inschakelen. U vindt het telefoonnummer op uw zorgpas.

Wij betalen de vergoeding uit in euro's op een Nederlands rekeningnummer. Wij gaan hierbij uit van de koers op de dag dat de behandeling heeft plaatsgevonden. Om de buitenlandse valuta om te rekenen naar euro's maken wij gebruik van de historical rates van [www.XE.com](http://www.XE.com).

#### Vergoeding

- |                     |          |
|---------------------|----------|
| ● Jong Uitgebreid   | volledig |
| ● Gezin Uitgebreid  | volledig |
| ● Vitaal Uitgebreid | volledig |

### Artikel 16 Repatriëring

#### Omschrijving

Uw medisch noodzakelijk vervoer of na uw overlijden het vervoer van uw stoffelijk overschot naar Nederland. Hieronder valt het volgende:

- de kosten van vervoer per ambulance en/of vliegtuig, of vervoer door een begrafenisondernemer;
- de kosten van (medisch) noodzakelijke begeleiding;
- de noodzakelijke kosten van communicatie;
- de kosten van het brengen en/of toezenden van noodzakelijke geneesmiddelen die in het buitenland niet verkrijgbaar zijn.

#### Wie mag de repatriëring verzorgen

Onze Alarmcentrale. U vindt het telefoonnummer op uw zorgpas of op onze website.

Wordt de repatriëring niet verzorgd door onze Alarmcentrale? Dan vergoeden wij de kosten niet.

#### Vergoeding

- |                     |          |
|---------------------|----------|
| ● Jong Uitgebreid   | volledig |
| ● Gezin Uitgebreid  | volledig |
| ● Vitaal Uitgebreid | volledig |

#### Bijzonderheden

Wij vergoeden de kosten niet indien de reden van repatriëring te voorzien was in verband met een bestaande medische aandoening.

De Alarmcentrale-arts bepaalt of de repatriëring medisch noodzakelijk is als:

- de juiste medische behandeling in het buitenland ter plaatse niet beschikbaar is of niet goed mogelijk is en in het woonland/Nederland wel;
- behandeling in het buitenland ter plaatse medisch onverantwoord is.

## PREVENTIE

Een budget voor preventie bestaande uit:

### Artikel 17 Cursussen

#### Omschrijving

- Cursussen die erop zijn gericht te leren omgaan met een ziekte of aandoening, zoals astma, COPD, diabetes, gewrichtsaandoeningen, kanker-, hart- en vaatziekten georganiseerd door een patiëntenvereniging die lid is van of aangesloten bij de Nederlandse Patiënten Consumenten Federatie (NPCF) of een thuiszorgorganisatie;
- Cursussen omgaan met dementie georganiseerd door een thuiszorgorganisatie, de GGD of een GGZ instelling;
- Cursus Eerste hulp bij ongelukken (EHBO) door een organisatie die werkt volgens de Nederlandse richtlijnen voor EHBO;
- (door ons aangewezen) preventieve cursussen door een door ons aangewezen aanbieder. Kijk hiervoor op onze website.
- Reanimatiecursus door een instructeur of instelling die gecertificeerd is door de Nederlandse Reanimatieraad (NRR).

Kijk voor de patiëntenverenigingen op [www.npcf.nl](http://www.npcf.nl).

### Artikel 18 Gezondheidstest

#### Omschrijving

Integrale medische gezondheidstest met als doel het voorkomen of vroegtijdig opsporen van ziekten en aandoeningen gevolgd door een advies. De gezondheidstest bestaat uit de volgende onderzoeken:

- algemene vragenlijst over de gezondheid van de verzekerde;
- meten van bloeddruk, buikomvang en BMI ('body mass index');
- bloedonderzoek: cholesterol en glucose;
- urineonderzoek: eiwit, bloed en glucose;
- longfunctietest
- visusonderzoek;
- schriftelijke eindrapportage met een advies en de uitslag van de onderzoeken.

#### De gezondheidstest mag uitgebreid worden met:

- audiologische screening;
- fietstest;
- persoonlijk leefstijlgesprek met een leefstijlcoach.

#### Wie mag de zorg verlenen

Huisarts, bedrijfsarts of medisch specialist. Gaat u naar een andere zorgverlener? Dan vergoeden wij de kosten niet.

#### Bijzonderheden

U heeft geen recht op vergoeding van kosten voor:

- preventief medisch onderzoek naar kanker of andere ernstige ziekten of afwijkingen waarvoor geen preventie of behandeling mogelijk is;
- preventief medisch onderzoek als onderdeel van het Preventief Medisch Onderzoek van werkenden (PMO) volgend uit de Arbeidsomstandighedenwet;
- MRI-, CT-scans en zogenaamde total body scans.

Uit de nota moet blijken welke onderzoeken deel uitmaken van de gezondheidstest.

### Artikel 19 Gewichtconsulent

#### Omschrijving

Voedingsadviezen en bewegingsvoorlichting aan gezonde mensen met gewichtsproblemen. Als uw overgewicht een medische of psychische oorzaak heeft, of als er sprake is van extreem overgewicht, zal de gewichtconsulent u doorverwijzen naar een diëtist.

#### Wie mag de zorg verlenen

Gewichtconsulent, die aangesloten is bij de Beroepsvereniging Gewichtconsulenten Nederland (BGN).

Op [www.gewichtsconsulenten.nl](http://www.gewichtsconsulenten.nl) kunt u een gewichtsconsulent bij u in de buurt zoeken.

## Artikel 20 Sportmedisch advies

### Omschrijving

Vergoeding voor sportmedisch onderzoek en sportmedische begeleiding en sportkeuringen.

### Wie mag de zorg verlenen

Sportarts (medisch specialist).

### Bijzonderheden

Onder de zorgverzekering valt:

- inspanningsfysiologisch onderzoek en begeleiding door sportartsen binnen een revalidatietraject;
- diagnostiek en behandeling van bepaalde blessures aan het houding-/bewegingsapparaat door (over)belasting door de sportarts.

Deze zorg krijgt u niet vergoed uit de aanvullende verzekering.

## Artikel 21 Zorg voor vrouwen in de overgang

### Omschrijving

Voorlichting aan, advisering en begeleiding van vrouwen in de overgang.

### Wie mag de zorg verlenen

Verpleegkundige die zich heeft gespecialiseerd in advies op het gebied van vrouwen en hormonen.

## Artikel 22 Griepvaccinatie

### Omschrijving

'de grieprik' als u niet tot de risicogroep behoort die via het Nederlandse Programma Grieppreventie in aanmerking komt voor een griepvaccin.

### Wie mag de zorg verlenen

Huisarts of medisch specialist.

## Artikel 23 Preventieve vaccinaties en geneesmiddelen bij reis naar het buitenland

### Omschrijving

U heeft recht op vergoeding van consulten, noodzakelijke vaccinaties (inenting) en/of preventieve geneesmiddelen als u op reis gaat naar het buitenland. De gecontracteerde zorgverleners adviseren u over de noodzakelijke vaccinaties of geneesmiddelen.

### Wie mag de zorg verlenen

Thuisvaccinatie en Reisrik. Deze zorgverleners adviseren en vaccineren u. Dit kan bij u thuis als u dat wilt. De preventieve geneesmiddelen krijgt u thuis bezorgd. Gaat u naar een andere zorgverlener, dan ontvangt u geen vergoeding.

### Het totale budget preventie bedraagt

- Jong Uitgebreid maximaal € 200 per kalenderjaar (u heeft geen recht op vergoeding van griepvaccinatie en zorg voor vrouwen in de overgang, gewichtsconsulent tot € 50 per consult)
- Gezin Uitgebreid maximaal € 400 per kalenderjaar (u heeft geen recht op vergoeding van griepvaccinatie, gewichtsconsulent tot € 50 per consult)
- Vitaal Uitgebreid maximaal € 700 per kalenderjaar (u heeft geen recht op vergoeding van griepvaccinatie, gewichtsconsulent tot € 50 per consult)

## GEBOORTEZORG

Geboortezorg gaat om zorg rondom zwangerschap, bevalling en kraamtijd.

### Artikel 24 Zwangerschapscursussen

#### Omschrijving

Wij vergoeden aan vrouwelijke verzekerden de kosten voor het volgen van:

- 1 Het zelfhulpprogramma Slimmer Zwanger. Een abonnement op het Slimmer Zwanger programma duurt 26 weken en is te gebruiken zowel voor als tijdens de zwangerschap.
- 2 Cursussen die:
  - u voorbereiden op de bevalling;
  - uw lichamelijke herstel na de bevalling bevorderen (max. 6 maanden na de bevalling).

#### Wie mag de cursussen verzorgen

- Een thuis- of kraamzorgorganisatie;
- Een verloskundige(-praktijk);
- Een yogadocent die is aangesloten bij de Vereniging Yogadocenten Nederland (VYN);
- Een fysiotherapeut of oefentherapeut Cesar/Mensendieck die is aangesloten bij ZwangerFit®;
- Een haptonoom die is aangesloten bij de Vereniging Haptonomische Zwangerschapsbegeleiders (VHZZB);
- Een cursusleider die is aangesloten bij de Nederlandse Vereniging voor HypnoBirthing® Cursusleiders (NVHBC);
- Een cursusleider die is aangesloten bij de vereniging Samen Bevallen

#### Vergoeding

- |                     |                                 |
|---------------------|---------------------------------|
| ● Jong Uitgebreid   | geen vergoeding                 |
| ● Gezin Uitgebreid  | maximaal € 150 per kalenderjaar |
| ● Vitaal Uitgebreid | geen vergoeding                 |

### Artikel 25 Verloskundige zorg

#### Omschrijving

Vergoeding van de kosten die voor uw rekening komen als u zonder medische noodzaak bevalt in een ziekenhuis of een geboortecentrum. De vergoeding betreft het verschil tussen het notabedrag en het bedrag dat u vanuit de zorgverzekering vergoed krijgt.

#### Vergoeding

- |                     |                 |
|---------------------|-----------------|
| ● Jong Uitgebreid   | geen vergoeding |
| ● Gezin Uitgebreid  | volledig        |
| ● Vitaal Uitgebreid | geen vergoeding |

### Artikel 26 Eigen bijdrage kraamzorg

#### Omschrijving

Vergoeding van de eigen bijdrage voor kraamzorg. Deze eigen bijdrage geldt vanuit de zorgverzekering. De eigen bijdrage krijgt u vergoed over hetzelfde aantal uren waarop u vanuit de zorgverzekering aanspraak kunt maken.

#### Vergoeding

- |                     |                 |
|---------------------|-----------------|
| ● Jong Uitgebreid   | geen vergoeding |
| ● Gezin Uitgebreid  | volledig        |
| ● Vitaal Uitgebreid | geen vergoeding |

## Artikel 27 Luxe kraamzorg

### Omschrijving

Extra ondersteuning en advisering van de moeder over verzorging en omgang met haar kind. Daarnaast aan kraamzorg gerelateerde taken, zoals opvang van de andere aanwezige kinderen, opvang van bezoek, verzorging gezinswas, (voor) bereiding van de warme maaltijd.

De luxe kraamzorg kunt u op verschillende momenten ontvangen:

- als aanvulling op de reguliere kraamzorgperiode;
- aansluitend aan de reguliere kraamzorgperiode;
- na ontslag van de moeder en/of het kind uit het ziekenhuis.

### Wie mag de zorg verlenen

Gediplomeerde kraamverzorgende of verpleegkundige.

### Vergoeding

● Jong Uitgebreid	geen vergoeding
● Gezin Uitgebreid	maximaal 15 uur
● Vitaal Uitgebreid	geen vergoeding

## Artikel 28 Kraampakket

### Omschrijving

Een door de Zorgverzekeraar, in overleg met verloskundigen, samengesteld kraampakket. Alleen zwangere verzekerden kunnen aanspraak maken op deze vergoeding.

### Bijzonderheden

De aanvraag voor het kraampakket dient uiterlijk 2 maanden vóór de vermoedelijke bevallingsdatum plaats te vinden via onze website.

### Vergoeding

● Jong Uitgebreid	geen vergoeding
● Gezin Uitgebreid	volledig
● Vitaal Uitgebreid	geen vergoeding

## Artikel 29 AdoptieVergoeding

### Omschrijving

Een uitkering die u ontvangt als u uw adoptiekindje aanmeldt bij ons. U kunt dit bedrag besteden aan de medisch noodzakelijke keuring van uw kindje of u kunt er kraamzorg voor inkopen.

### Vergoeding

● Jong Uitgebreid	geen vergoeding
● Gezin Uitgebreid	€ 300 per adoptiekind
● Vitaal Uitgebreid	geen vergoeding

## Artikel 30 Elektrische borstkolf

### Omschrijving

Huur en aanschaf van een elektrische borstkolf.

### Vergoeding

● Jong Uitgebreid	geen vergoeding
● Gezin Uitgebreid	eenmalig tot maximaal € 80
● Vitaal Uitgebreid	geen vergoeding



## Artikel 31 Lactatiekundig consult

### Omschrijving

Vergoeding van een lactatiekundig consult voor de moeder bij problemen met borstvoeding.

### Wie mag de zorg verlenen

Lactatiekundige die lid is van de Nederlandse Vereniging van Lactatiekundigen (NVL).

### Verwijsbrief nodig van

Verloskundige, kraamzorgorganisatie, consultatiebureau-arts of Jeugdgezondheids-zorgverpleegkundige.

De verwijzing vindt plaats volgens het Verwijzingsprotocol naar de Lactatiekundige. Dit protocol vindt u op onze website.

### Vergoeding

● Jong Uitgebreid	geen vergoeding
● Gezin Uitgebreid	maximaal € 100 per bevalling
● Vitaal Uitgebreid	geen vergoeding

## THUISZORG

### Artikel 32 Huishoudelijke hulp

#### Omschrijving

- 1 Hulp bij het huishouden in Nederland aansluitend op uw ziekenhuisopname van minimaal 24 uur.
- 2 U heeft ook recht op vergoeding van huishoudelijke hulp tijdens een ziekenhuisopname van uw kind, als uw kind ook een Gezin Uitgebreid heeft.

#### Wie mag de hulp leveren

Een door ons gecontracteerde organisatie. Bij wie u terecht kunt, wordt door ons geregeld. Voor het aanvragen van huishoudelijke hulp kunt u tijdens kantooruren contact opnemen met de onze Zorgadviseur. Het telefoonnummer vindt u op onze website.

#### Vergoeding

● Jong Uitgebreid	maximaal 9 uur per kalenderjaar
● Gezin Uitgebreid	maximaal 9 uur per kalenderjaar
● Vitaal Uitgebreid	maximaal 12 uur per kalenderjaar

#### Bijzonderheden

- 1 De huishoudelijke ondersteuning wordt binnen twee werkdagen na ontvangst van uw aanvraag door de Zorgadviseur geboden bij u thuis, tenzij u de hulp op een later moment wilt. De huishoudelijke hulp start uiterlijk binnen 4 weken na de ziekenhuisopname en moet gedurende een periode van maximaal 2 maanden aaneengesloten ingepland worden.
- 2 De hulp wordt geleverd op het woonadres van de verzekerde, zoals dat bij ons bekend is.
- 3 Per ziekenhuisopname maakt u één keer aanspraak op vergoeding: u of uw kind, niet beide.
- 4 Onder huishoudelijke hulp wordt niet verstaan verpleegkundig of medisch handelen of lichamelijke verzorging.
5. De eigen bijdrage uit de Wet maatschappelijke ondersteuning en de Wet langdurige zorg vergoeden wij niet.

### Artikel 33 Kinderopvang tot 12 jaar

#### Omschrijving

Kinderopvang in Nederland bij u thuis voor uw kinderen tot de leeftijd van 12 jaar als:

- 1 uw kind ziek is, waardoor de reguliere kinderopvang geen doorgang kan vinden;
- 2 u of uw partner of een ander kind binnen uw gezin in het ziekenhuis opgenomen wordt.

#### Wie mag de opvang verzorgen

Een door de zorgverzekeraar gecontracteerde organisatie. Voor het aanvragen van kinderopvang kunt u tijdens kantooruren contact opnemen met onze Zorgadviseur. Het telefoonnummer vindt u op onze website.

#### Vergoeding

● Jong Uitgebreid	geen vergoeding
● Gezin Uitgebreid	maximaal 24 uur per kalenderjaar
● Vitaal Uitgebreid	geen vergoeding

#### Bijzonderheden

Kinderopvang wordt maximaal binnen twee werkdagen geboden bij u thuis, tenzij u de hulp op een later moment wilt.

## HUIDBEHANDELINGEN

Een budget voor huidbehandelingen, bestaande uit:

### Artikel 34 Acnebehandeling

#### Omschrijving

Behandeling van ernstige vorm van acne en behandeling van acnelittekens in het gezicht.

#### Wie mag de zorg verlenen

De behandeling dient te geschieden door een huidtherapeut die lid is van de Nederlandse Vereniging voor Huidtherapeuten (NVH) of door een schoonheidsspecialist met het diploma Schoonheidsverzorging-B, aangevuld met het diploma Acne.

### Artikel 35 Camouflagetherapie

#### Omschrijving

Behandeling gericht op het minder opvallend maken van littekens, spataderen, huidaandoeningen met kleurafwijkingen, inclusief de benodigde middelen. Er moet sprake zijn van ernstige (blijvende) ontsieringen van het gelaat en/of de hals.

#### Wie mag de zorg verlenen

De behandeling dient te geschieden door een huidtherapeut die lid is van de Nederlandse Vereniging voor Huidtherapeuten (NVH) of door een schoonheidsspecialist met het diploma Schoonheidsverzorging-B, aangevuld met het diploma Camouflage.

### Artikel 36 Ontharen

#### Omschrijving

Behandeling gericht op het definitief verwijderen van extreme haargroei in het gelaat.

#### Wie mag de zorg verlenen

De behandeling dient te geschieden door een huidtherapeut die lid is van de Nederlandse Vereniging voor Huidtherapeuten (NVH) of door een schoonheidsspecialist met het diploma Schoonheidsverzorging-B, aangevuld met het diploma Camouflage.

#### Het totale budget voor huidbehandelingen bedraagt

● Jong Uitgebreid	maximaal € 300 per kalenderjaar
● Gezin Uitgebreid	maximaal € 500 per kalenderjaar
● Vitaal Uitgebreid	maximaal € 700 per kalenderjaar

## HULPMIDDELEN

Een budget voor hulpmiddelen dat u kunt besteden aan:

- een vergoeding van de wettelijke eigen bijdragen/eigen betalingen voor onderstaande hulpmiddelen of;
- de aanschaf van (extra's die te maken hebben met) onderstaande hulpmiddelen die niet in de Regeling zorgverzekering zijn opgenomen.

### Artikel 37 Hoortoestellen

#### 38.1 Eigen bijdrage hoortoestellen

##### Omschrijving

Wij vergoeden de wettelijke eigen bijdrage voor een hoortoestel en een tinnitusmaskeerder die u uit de zorgverzekering vergoed krijgt.

#### 38.2 Batterijen hoorhulpmiddelen

##### Omschrijving

Wij vergoeden batterijen, losse oplaadbare batterijen en bijbehorende opladers voor hoorhulpmiddelen die u uit de zorgverzekering vergoed krijgt.

### Artikel 38 Hand- en/of vingerspalk voor tijdelijk gebruik

##### Omschrijving

Vergoeding van de kosten van maximaal 2 hand- en/of vingerspalken per kalenderjaar. De hand- en/of vingerspalk wordt tijdelijk ingezet als onderdeel van een behandeling om een gewricht te stabiliseren, te ondersteunen en/of te corrigeren.

##### Wie mag de zorg verlenen

Een door ons gecontracteerde zorgverlener. Een overzicht van de gecontracteerde zorgverleners vindt u op onze website. Gaat u naar een zorgverlener die niet door ons is gecontracteerd? Dan vergoeden wij de kosten niet.

##### Bijzonderheden

- 1 De gecontracteerde zorgaanbieder beoordeelt of uw spalk voor vergoeding in aanmerking komt.
- 2 De kosten van een spalk voor preventief gebruik, bijvoorbeeld voor het beoefenen van sport vergoeden wij niet.

### Artikel 39 Mammaprothese

##### Omschrijving

Een tegemoetkoming in de kosten van de aanschaf van plakstrips voor een mammaprothese, een borstprothese BH en een prothese badpak die worden gebruikt na een borstamputatie. Hieronder vallen ook de benodigde schoonmaakmiddelen voor het verwijderen van de resten van de plakstrips.

### Artikel 40 Pruiken of muttsja's

##### Omschrijving

Een tegemoetkoming in de kosten in verband met de aanschaf van een pruik volgens de Regeling zorgverzekering. De tegemoetkoming is het verschil tussen het bedrag dat de leverancier in rekening en de vergoeding die u ontvangt vanuit de zorgverzekering.

##### Bijzonderheden

Als u een indicatie heeft voor een pruik, dan kunt u kiezen voor een tegemoetkoming in de kosten voor een pruik óf een tegemoetkoming in de kosten voor een muttsja.

## Artikel 41 Plaswekker van 6 tot 18 jaar

### Omschrijving

Vergoeding van de (huur)kosten van een plaswekker in verband met nachtelijk bedplassen voor verzekerden van 6 tot 18 jaar, inclusief de eventueel benodigde broekjes. De vergoeding is eenmalig voor de gehele looptijd van de aanvullende verzekering.

### Wie mag de plaswekker leveren

U kunt een plaswekker kopen of huren bij een leverancier van plaswekkers.

## Artikel 42 Steunpessarium

### Omschrijving

Vergoeding van de kosten van een pessarium, inclusief vergoeding van de kosten van het plaatsen. Het pessarium houdt bij een verzakking de blaas en/of baarmoeder op de normale plaats.

### Het totale budget hulpmiddelen bedraagt

- |                     |   |
|---------------------|---|
| ● Jong Uitgebreid   | geen vergoeding   |
| ● Gezin Uitgebreid  | maximaal € 250 per kalenderjaar   |
| ● Vitaal Uitgebreid | maximaal € 500 per kalenderjaar (u heeft geen recht op vergoeding van een plaswekker) |

## MEDISCH SPECIALISTISCHE ZORG

## Artikel 43 Flapoorcorrectie tot 18 jaar

### Omschrijving

Een tegemoetkoming in de kosten van correctie van uitstaande oorschelpen (flaporen) voor verzekerden tot 18 jaar.

### Wie mag de zorg verlenen

Medisch specialist.

### Vergoeding

- |                     |  |
|---------------------|--|
| ● Jong Uitgebreid   | geen vergoeding  |
| ● Gezin Uitgebreid  | gecontracteerde zorgaanbieder: volledig;<br>niet-gecontracteerde zorgaanbieder: maximaal € 1.500 |
| ● Vitaal Uitgebreid | geen vergoeding  |

## Artikel 44 Ooglidcorrectie

### Omschrijving

U heeft recht op een bovenooglidcorrectie of levatorplastiek:

- als de pupil eenderde wordt bedekt door de onderrand van het bovenooglid of de overhangende huidplooi als u recht vooruit kijkt, of;
- als er een duidelijke beperking van het zijwaartse gezichtsveld is. Dit blijkt uit een uitgesproken hangen van het bovenooglid of overhangende huidplooi aan de zijkant van het oog, of;
- bij aantoonbare onbehandelbaar smetten in de huidplooi van het bovenooglid.

### Wie mag de zorg verlenen

Medisch specialist.

### Verwijsbrief nodig van

Huisarts of medisch specialist.

### Toestemming

U heeft vooraf onze toestemming nodig. Bij de aanvraag moet u een toelichting van uw behandelend specialist meesturen waarin de aard en de omvang van de afwijking wordt vermeld. Wij vragen u ook een foto mee te sturen (gemaakt door het ziekenhuis/zelfstandig behandelcentrum of uzelf) waarop de afwijking, zoals omschreven onder 'Omschrijving', goed zichtbaar is.

### Vergoeding

● Jong Uitgebreid	geen vergoeding
● Gezin Uitgebreid	geen vergoeding
● Vitaal Uitgebreid	maximaal € 950

## Artikel 45 Sterilisatie

### Omschrijving

Vergoeding van de kosten van sterilisatie.

### Wie mag de zorg verlenen

Medisch specialist of – als het om een vasectomie (sterilisatie van de man) gaat – een huisarts.

### Vergoeding

● Jong Uitgebreid	geen vergoeding
● Gezin Uitgebreid	sterilisatie van de man maximaal € 800; sterilisatie van de vrouw maximaal € 1.250
● Vitaal Uitgebreid	geen vergoeding

## PSYCHOLOGISCHE ZORG

### Artikel 46 Mindfulness bij burn-out klachten vanaf 18 jaar

### Omschrijving

Een tegemoetkoming in de kosten van een 8 weekse training Mindfulness Based Cognitive Therapy (MBCT) of Mindfulness Based Stress Reduction (MBSR) voor verzekerden van 18 jaar en ouder.

Bij deze therapieën wordt de wetenschappelijke kennis uit de medische biologie en psychologie gecombineerd met meditatie en yoga.

### Wie mag de zorg verlenen

Mindfulnesstrainer aangesloten bij de beroepsvereniging VMBN (Vereniging Mindfulness Based Nederland) en vallend onder categorie 1. U kunt deze trainers vinden op de website van deze vereniging ([www.vmbn.nl](http://www.vmbn.nl)).

### Indicatie

Burn-out klachten.

### Verwijsbrief nodig van

Huisarts, bedrijfsarts.

### Vergoeding

● Jong Uitgebreid	maximaal € 350 per kalenderjaar
● Gezin Uitgebreid	maximaal € 350 per kalenderjaar
● Vitaal Uitgebreid	maximaal € 350 per kalenderjaar

## Artikel 47 Seksuologische zorg

### Omschrijving

Zorg door een seksuoloog die zich richt op het vakgebied van de seksuologie. Dit vakgebied richt zich op een groot aantal aspecten zoals intimiteit, erotiek, vruchtbaarheid, geboorteregeling, seksuele functies, ethiek. Hieronder wordt ook verstaan relatie- en partnertherapie.

### Wie mag de zorg verlenen

Seksuoloog. De seksuoloog moet ingeschreven zijn in het register van de Nederlandse Vereniging voor Seksuologie (NVS).

### Verwijsbrief nodig van

Huisarts, bedrijfsarts.

### Vergoeding

- |                     |   |
|---------------------|---|
| ● Jong Uitgebreid   | maximaal 4 zittingen per kalenderjaar tot maximaal € 60 per zitting |
| ● Gezin Uitgebreid  | maximaal 4 zittingen per kalenderjaar tot maximaal € 60 per zitting |
| ● Vitaal Uitgebreid | maximaal 4 zittingen per kalenderjaar tot maximaal € 60 per zitting |

### Bijzonderheden

Een zitting duurt minimaal 60 minuten.

## Artikel 48 Cogmed tot 18 jaar

### Omschrijving

Een tegemoetkoming in de kosten van Cogmed voor verzekerden tot 18 jaar met een werkgeheugenprobleem of een leerprobleem veroorzaakt door ADHD (Attention Deficit Hyperactivity Disorder) of ADD (Attention Deficit Disorder). De vergoeding van de methode betreft behandeling en licentiekosten.

### Wie mag de zorg verlenen

Psychotherapeut, klinisch (neuro)psycholoog, psychiater, gezondheidszorgpsycholoog, kind- en jeugdpsycholoog die is ingeschreven in het register van het Nederlands Instituut van Psychologen (NIP) of orthopedagoog-generalist die is ingeschreven in het register van de Nederlandse vereniging voor pedagogen en onderwijskundigen (NVO). De behandelaar moet gecertificeerd zijn als Cogmed-coach. Kijk op de website welke Cogmed-coach de zorg mag verlenen.

### Verwijsbrief nodig van

Huisarts, jeugdarts/arts in de jeugdgezondheidszorg of medisch specialist.

### Vergoeding

- |                     |                                 |
|---------------------|---------------------------------|
| ● Jong Uitgebreid   | geen vergoeding                 |
| ● Gezin Uitgebreid  | maximaal € 400 per kalenderjaar |
| ● Vitaal Uitgebreid | geen vergoeding                 |

## Artikel 49 Neurofeedback tot 18 jaar

### Omschrijving

Een tegemoetkoming in de kosten van neurofeedback voor verzekerden tot 18 jaar met een diagnose ADHD (Attention Deficit Hyperactivity Disorder) of ADD (Attention Deficit Disorder).

### Wie mag de zorg verlenen

Psychotherapeut, klinisch (neuro)psycholoog, psychiater, kind- en jeugdpsycholoog en gezondheidszorgpsycholoog die is ingeschreven als neurofeedbackbehandelaar in het neurofeedbackregister van het Nederlands Instituut van Psychologen (NIP).

### Verwijsbrief nodig van

Huisarts, bedrijfsarts, jeugdarts/arts in de jeugdgezondheidszorg of medisch specialist.

### Vergoeding

- |                     |                                   |
|---------------------|-----------------------------------|
| ● Jong Uitgebreid   | geen vergoeding                   |
| ● Gezin Uitgebreid  | maximaal € 1.000 per kalenderjaar |
| ● Vitaal Uitgebreid | geen vergoeding                   |



## VOETBEHANDELINGEN

Een budget voor voetbehandelingen bestaande uit:

### Artikel 50 Voetbehandelingen

U krijgt een budget voor voetbehandelingen. Dat kunt u inzetten voor voetbehandeling voor de reumatische voet en diabetische voet en voor podotherapie zoals hierna beschreven in artikel 52.1. en 52.2.

#### Dit is uw totale budget voor voetbehandelingen en podotherapie

- |                     |                                 |
|---------------------|---------------------------------|
| ● Jong Uitgebreid   | geen vergoeding                 |
| ● Gezin Uitgebreid  | maximaal € 300 per kalenderjaar |
| ● Vitaal Uitgebreid | maximaal € 300 per kalenderjaar |

#### 50.1 Voetbehandeling voor de reumatische voet en diabetische voet

##### Omschrijving

- 1 Voetbehandelingen voor verzekerden met reumatoïde artritis;
- 2 Voetbehandelingen voor diabetici met zorgprofiel 1. Het doel van de behandelingen is (pijn)klachten en wonden door huid- en nagelaandoeningen en/of door overmatige druk op voet of nagels te verminderen of te voorkomen.

De zorgverlener kan in overleg met u ook extra verzorgende voetzorg uitvoeren die niet in het behandelplan staat. Hieronder valt bijvoorbeeld het knippen van gezonde nagels en het verwijderen van eelt dat geen risico geeft op een wond, het masseren van voeten en andere verzorgende behandelingen. Het is belangrijk over deze niet-medisch noodzakelijke voetzorg vooraf te overleggen, omdat deze kosten niet worden vergoed.

##### Wie mag de zorg verlenen

- 1 Een podotherapeut die is ingeschreven in het Kwaliteitsregister Paramedici;
- 2 Een medisch pedicure die is geregistreerd in het Kwaliteitsregister voor Pedicures (KRP) van ProCert;
- 3 Een pedicure met aantekening 'Reumatische voet' of 'Diabetes voet';
- 4 Een pedicure die is geregistreerd in het Register Paramedische Voetzorg (RPV) van Stipezo;
- 5 Een pedicure die is geregistreerd in het Kwaliteitsregister Medisch Voetzorgverleners (KMV) van de Nederlandse Maatschappij Medisch Voetzorgverleners (NMMV).

##### Bijzonderheden

- 1 Uw podotherapeut of pedicure moet het zorgprofiel op de nota vermelden.
- 2 U heeft recht op bepaalde voetzorg bij diabetes mellitus op grond van uw zorgverzekering. Het gaat om de jaarlijkse voetcontrole en voetverzorgingsadviezen. Vanaf zorgprofiel 2 en hoger heeft u ook recht op meer frequent gericht voetonderzoek en diabetische voetbehandelingen. U vindt deze voetzorg in de verzekeringsvoorwaarden van uw zorgverzekering in het artikel Huisartsenzorg.

##### Zorgprofielen

Uitleg over zorgprofielen vindt u op onze website in de Zorgmodule Preventie Diabetische Voetulcera. Uw huisarts kan u vertellen welk zorgprofiel u heeft.

#### 50.2 Podotherapie

##### Omschrijving

Behandelingen van voetafwijkingen. Dit zijn: huid- en nagelaandoeningen, voetklachten of klachten aan het houdings- en bewegingssysteem door een afwijkend functioneren en/of afwijkende stand van de voeten.

##### Wie mag de zorg verlenen

Podotherapeut die is ingeschreven in het Kwaliteitsregister Paramedici.

## Artikel 51 Steunzolen en therapiezolen

### Omschrijving

Een tegemoetkoming in de kosten van maatwerk inlegzolen die de gewrichten, banden en kapsels van de voet ondersteunen. U heeft ook recht op een tegemoetkoming in de kosten van reparatie en aanpassing van de zolen.

### Wie mag de zorg verlenen

Podotherapeut, orthopedisch(e) schoenmaker(ij) (SEMH-OSB), werkplaats (SEMH-OIM) of podoposturaal therapeut. SEMH staat voor Stichting Erkenningregeling Medische Hulpmiddelen, OSB staat voor Orthopedisch Schoentechnische Bedrijven en OIM staat voor Orthopedische Instrument Makerijen.

### Het totale budget voetbehandelingen bedraagt

- |                     |                                 |
|---------------------|---------------------------------|
| ● Jong Uitgebreid   | geen vergoeding                 |
| ● Gezin Uitgebreid  | maximaal € 125 per kalenderjaar |
| ● Vitaal Uitgebreid | maximaal € 125 per kalenderjaar |

## DIËTETIEK

### Artikel 52 Diëtetik

### Omschrijving

Voorlichting met een medisch doel over voeding en eetgewoonten zoals diëtisten die plegen te bieden. Vanuit de zorgverzekering heeft u aanspraak op 3 behandeluren diëtetik. De vergoeding vanuit de aanvullende verzekering is een aanvulling daarop.

### Wie mag de zorg verlenen

Diëtist.

Een overzicht van de door ons gecontracteerde diëtisten vindt u op onze website.

Wordt de zorg verleend door een diëtist waarmee wij geen contract hebben gesloten? Dan kan het zijn dat u een deel van de kosten zelf moet betalen. U vindt de maximale vergoedingen per behandeling in de 'Lijst maximale vergoedingen niet-gecontracteerde zorgverleners op onze website.

### Vergoeding

- |                     |                                 |
|---------------------|---------------------------------|
| ● Jong Uitgebreid   | geen vergoeding                 |
| ● Gezin Uitgebreid  | geen vergoeding                 |
| ● Vitaal Uitgebreid | maximaal € 250 per kalenderjaar |

## MANTELZORG

Een mantelzorger verleent zorg aan een chronisch zieke, gehandicapte of hulpbehoevende partner, ouder, kind of ander familielid, vriend of kennis. Het gaat om zorg die uit meer bestaat dan in een persoonlijke relatie gebruikelijk is.

### Stel uw vraag over mantelzorg aan ons

Of u nu mantelzorger bent of mantelzorg ontvangt, u kunt met uw vragen terecht bij onze Zorgadviseur. Onze medewerkers informeren en adviseren u over mantelzorg: zij zijn op de hoogte van de regelgeving en weten waar u terecht kunt voor hulp.

Mantelzorg bestaat uit de mantelzorgmakelaar en vervangende mantelzorg.

## Artikel 53 Mantelzorgmakelaar

### Omschrijving

Een mantelzorgmakelaar zorgt tijdelijk voor professionele ondersteuning van de mantelzorger. Een mantelzorgmakelaar kan in overleg met de mantelzorger tijdelijk en ter voorkoming van overbelasting regeltaken op het gebied van zorg, welzijn of financiën overnemen. De mantelzorger houdt de regie. U kunt de mantelzorgmakelaar inschakelen als u mantelzorg ontvangt of mantelzorger bent. De mantelzorgmakelaar stelt het aantal benodigde uren vast.

### Wie mag de zorg verlenen

Voor vragen over mantelzorg kunt u tijdens kantooruren contact opnemen met onze Zorgadviseur. Onze medewerkers kunnen u zo nodig verwijzen naar een zelfstandig werkend mantelzorgmakelaar ingeschreven in het landelijk Centraal Kwaliteitsregister van Mantelzorgmakelaars van de Beroepsvereniging voor Mantelzorgmakelaars (BMZM). Gaat u zonder verwijzing van onze Zorgadviseur naar een mantelzorgmakelaar?

Of gaat u naar een mantelzorgmakelaar die niet als zelfstandig werkend mantelzorgmakelaar is ingeschreven in het landelijk Centraal Kwaliteitsregister van Mantelzorgmakelaars van de BMZM? Dan vergoeden wij de kosten niet.

### Vergoeding

- |                     |                                 |
|---------------------|---------------------------------|
| ● Jong Uitgebreid   | geen vergoeding                 |
| ● Gezin Uitgebreid  | maximaal € 500 per kalenderjaar |
| ● Vitaal Uitgebreid | maximaal € 750 per kalenderjaar |

### Bijzonderheden

De diensten die een mantelzorgmakelaar verleent, komen eenmaal voor vergoeding in aanmerking. De verleende diensten kunnen niet worden gedeclareerd door zowel de mantelzorger als degene die de mantelzorg ontvangt.

#### Let op

U verzorgt uw vader die ook bij ons is verzekerd. U of uw vader kan de kosten van de mantelzorgmakelaar declareren. Niet allebei.

## Artikel 54 Vervangende mantelzorg

### Omschrijving

Vergoeding van de kosten van tijdelijke overname van de zorg van een mantelzorger met het doel om die mantelzorger vrijaf te geven. U kunt de vervangende mantelzorg inzetten als u mantelzorg ontvangt of mantelzorger bent. De vervangende mantelzorg vraagt u aan voor minimaal een dag.

### Wie mag de vervangende mantelzorg leveren

Vervangende mantelzorg vraagt u aan bij onze Zorgadviseur. Het telefoonnummer vindt u op onze website. U kunt dit telefoonnummer bellen tijdens kantooruren. Onze medewerkers verwijzen u naar een organisatie. Gaat u zonder verwijzing van onze Zorgadviseur naar een organisatie die vervangende mantelzorg biedt? Dan vergoeden wij de kosten niet.

#### Eerste aanvraag

Vraagt u voor de eerste keer mantelzorg aan? Doe dit dan 8 weken voordat u of uw mantelzorger weggaat. Deze tijd is nodig om alles zo goed mogelijk te regelen.

### Vergoeding

- |                     |                                    |
|---------------------|------------------------------------|
| ● Jong Uitgebreid   | geen vergoeding                    |
| ● Gezin Uitgebreid  | maximaal 10 dagen per kalenderjaar |
| ● Vitaal Uitgebreid | maximaal 15 dagen per kalenderjaar |

## VERBLIJF

### Artikel 55 Herstellingsoorden en zorghotels

#### Omschrijving

Verblijf in een herstellingsoord of zorghotel is mogelijk:

- 1 aansluitend op ontslag uit een ziekenhuis of behandeling in een zelfstandig behandelcentrum als uw behandelingen in het ziekenhuis of zelfstandig behandelcentrum helemaal zijn afgerond;
- 2 als uw mantelzorger overbelast is of tijdelijk wegvalt en er geen andere opvang thuis mogelijk is;
- 3 als u wilt herstellen van (mentale) overbelasting of burn-out.

#### Wie mag de zorg verlenen

Een erkend herstellingsoord of zorghotel. Voor het aanvragen van een verblijf in een herstellingsoord of zorghotel kunt u contact opnemen met onze Zorgadviseur. Het telefoonnummer vindt u op onze website. De Zorgadviseur bespreekt met u of u aanspraak kunt maken op eerstelijnsverblijf vanuit de Zorgverzekeringswet, de Wet Maatschappelijke Ondersteuning (Wmo) of Wet Langdurige Zorg (Wlz). Een overzicht van erkende herstellingsoorden en zorghotels vindt u op onze website. Gaat u naar een herstellingsoord of zorghotel waarmee wij geen contract hebben gesloten? Dan vergoeden wij de kosten niet.

#### Verwijsbrief nodig van

Een verwijsbrief van uw huisarts of medisch specialist bij herstel van (mentale) overbelasting of burn-out (zoals beschreven onder Omschrijving, punt 3)

#### Vergoeding

● Jong Uitgebreid	geen vergoeding
● Gezin Uitgebreid	maximaal € 100 per dag tot maximaal € 1.000 per kalenderjaar
● Vitaal Uitgebreid	maximaal € 100 per dag tot maximaal € 1.000 per kalenderjaar

### Artikel 56 Hospice

#### Omschrijving

Vergoeding van de eigen bijdrage die wordt gevraagd door een particuliere hospice of Bijna-Thuis-Huis.

#### Verwijsbrief nodig van

De verzekerde dient een verwijzing van de huisarts te hebben.

#### Bijzonderheden

Er wordt geen vergoeding verleend voor de eigen bijdrage huishoudelijke hulp en verpleging die u op grond van een Wlz verstrekking door het CAK in rekening wordt gebracht.

#### Vergoeding

● Jong Uitgebreid	maximaal € 30 voor de eigen bijdrage per dag
● Gezin Uitgebreid	maximaal € 30 voor de eigen bijdrage per dag
● Vitaal Uitgebreid	maximaal € 30 voor de eigen bijdrage per dag

### Artikel 57 Verblijf in een logeerhuis of familiehuis bij ziekenhuisopname

#### Omschrijving

1. Vergoeding voor de kosten van het verblijf in een familie- of logeerhuis verbonden aan een ziekenhuis in Nederland, als uw kind of uw partner wordt opgenomen in een ziekenhuis dat meer dan 40 kilometer van uw woonadres is gevestigd. Voorbeelden van familiehuizen speciaal voor kinderen zijn de Ronald McDonaldhuizen en de Kiwanishuizen verbonden aan verschillende ziekenhuizen in Nederland. Als uw kind of partner wordt opgenomen in het Universitair Ziekenhuis Antwerpen, dan is daar de mogelijkheid te verblijven in het Onthaalthehuis Ter Weijde.
2. Vergoeding voor de kosten van verblijf in een logeerhuis als u twee dagbehandelingen moet ondergaan in een ziekenhuis dat meer dan 40 kilometer van uw woonadres ligt. De dagbehandeling moet op aaneengesloten dagen plaatsvinden. Het ziekenhuis bepaalt meestal of u in aanmerking komt voor verblijf in een familiehuis of logeerhuis.

#### Vergoeding

● Jong Uitgebreid	geen vergoeding
● Gezin Uitgebreid	maximaal € 400 per kalenderjaar
● Vitaal Uitgebreid	maximaal € 400 per kalenderjaar

## VERVOER

### Artikel 58 Vervoer in verband met transplantatie van organen

#### Omschrijving

Vergoeding van de kosten van taxivervoer of eigen vervoer over een afstand van maximaal 200 kilometer, enkele reis tussen uw woon- of verblijfplaats en de instelling waar u zorg ontvangt die verband houdt met transplantatie van organen als u geen aanspraak kunt maken op dit vervoer op grond van de zorgverzekering. Het gaat om de volgende zorg: pretransplantatieonderzoek, opnames en nacontroles. De afstand wordt berekend volgens de snelste route van de ANWB-routeplanner. De heen- en terugreis wordt apart berekend.

#### Wie mag het taxivervoer verzorgen

Een door ons gecontracteerde vervoerder. Een overzicht van de door ons gecontracteerde vervoerders vindt u op onze website. Gaat u naar een vervoerder waarmee wij geen contract hebben gesloten? Dan vergoeden wij de kosten niet.

#### Op voorschrift van

Huisarts of medisch specialist.

#### Toestemming

U heeft vooraf onze toestemming nodig. U kunt hiervoor gebruik van het Formulier Medische Verklaring Zittend Ziekenvervoer. U kunt dit formulier downloaden via onze website.

#### Vergoeding

● Jong Uitgebreid	taxivervoer: volledig; vervoer per eigen auto: € 0,32 per kilometer
● Vitaal Uitgebreid	taxivervoer: volledig; vervoer per eigen auto: € 0,32 per kilometer
● Gezin Uitgebreid	taxivervoer: volledig; vervoer per eigen auto: € 0,32 per kilometer

#### Bijzonderheden

Het vervoer van de donor wordt niet vergoed.

## MONDZORG

### Artikel 59 Algemene tandheelkundige zorg

#### Omschrijving

Bijvoorbeeld een (half)-jaarlijkse controle, gebitsreiniging, het vullen van een gaatje of het trekken van een kies.

Onder de vergoeding voor tandheelkundige zorg vallen de volgende (be)handelingen:

- consulten en diagnostiek (C-codes, behalve C84 (voorbereiding narcose));
- preventieve mondzorg (M-codes), de kosten van gebitsreiniging (M03) vergoeden wij tot maximaal 60 minuten per kalenderjaar;
- verdoving (A- en B-codes, behalve A20 (algehele narcose of sedatie));
- maken en beoordelen van foto's (X-codes);
- vullingen (V-codes);
- wortelkanaalbehandelingen (E-codes, behalve E97 en E98 (uitwendig bleken));
- kaakgewrichtsbehandelingen (G-codes);

- chirurgische ingrepen (H-codes);
- tandvlesbehandelingen (T-codes);
- kronen, bruggen en opbouw (R-codes);
- implantaten in de niet-tandeloze kaak (J-codes);
- gedeeltelijke protheses (P-codes).

De vergoeding is inclusief techniek- en materiaalkosten.

#### Wie mag de zorg verlenen

Tandarts, mondhygiënist, orthodontist of tandprotheticus. De mondhygiënist en de tandprotheticus mogen de zorg verlenen als die behoort tot hun deskundigheidsgebied.

Voor eenvoudige extracties (het trekken van tanden en kiezen) en implantaten in de niet-tandeloze kaak kunt u ook naar de kaakchirurg.

#### Vergoeding voor alle tandheelkundige zorg samen

- Jong Uitgebreid 80% (voor de periodieke controle (C11) en het probleemgericht consult (C13) geldt 100%) tot maximaal € 450 per kalenderjaar.
- Gezin Uitgebreid 80% (voor de periodieke controle (C11) en het probleemgericht consult (C13) geldt 100%) tot maximaal € 450 per kalenderjaar.
- Vitaal Uitgebreid 80% (voor de periodieke controle (C11) en het probleemgericht consult (C13) geldt 100%) tot maximaal € 500 per kalenderjaar.

### Artikel 60 Eigen bijdrage voor gebitsprothesen (kunstgebit)

#### Omschrijving

Vergoeding van de wettelijke eigen bijdrage voor de uitneembare volledige gebitsprothese en/of de uitneembare volledige gebitsprothese op implantaten. Onder de vergoeding valt de wettelijke eigen bijdrage(n) voor

- uw volledig kunstgebit;
- de behandelingen die uw tandarts in rekening mag brengen in combinatie met de plaatsing van een volledig kunstgebit;
- de mesostructuur (drukknoppen, steggen), die geldt bij een volledig kunstgebit op implantaten;
- het opvullen (rebasen) en repareren van uw volledig kunstgebit.

#### Vergoeding

- Jong Uitgebreid geen vergoeding
- Gezin Uitgebreid volledig
- Vitaal Uitgebreid volledig

### Artikel 61 Tandheelkundige kosten ten gevolge van een ongeval

#### Omschrijving

Vergoeding van de kosten voor onvoorziene tandheelkundige zorg door een tandarts, om schade aan uw gebit door een ongeval te herstellen. Ook de kosten voor de techniek en het materiaal worden vergoed.

Een ongeval is een plotselinge inwerking van geweld op uw lichaam, van buitenaf en buiten uw wil, waardoor medisch aantoonbaar lichamelijk letsel is veroorzaakt.

De vergoeding geldt alleen als het ongeval en de behandeling plaatsvinden tijdens de looptijd van de aanvullende verzekering. En als de behandeling binnen 1 jaar na het ongeval gebeurt. Tenzij het noodzakelijk is om een (definitieve) behandeling uit te stellen. Onze adviserend tandarts beoordeelt of er wel of geen sprake is van een noodzakelijk uitstel.

#### Wie mag de zorg verlenen

Tandarts of kaakchirurg in Nederland.

### Toestemming

U heeft vooraf onze toestemming nodig. Bij uw aanvraag voor toestemming moet een ingevuld formulier 'vragenformulier ongeval', een behandelplan met kostenbegroting en röntgenfoto's van de schade aan uw gebit zitten. Uw tandarts of kaakchirurg moet het behandelplan opstellen. Onze adviserend tandarts beoordeelt of u op de zorg bent aangewezen en of de zorg niet onnodig duur is.

### Vergoeding

● Jong Uitgebreid	maximaal € 10.000 per ongeval
● Gezin Uitgebreid	maximaal € 10.000 per ongeval
● Vitaal Uitgebreid	maximaal € 10.000 per ongeval

### Bijzonderheden

U heeft geen recht op vergoeding van:

- kosten als gevolg van ziekte of een ziekelijke afwijking;
- kosten als gevolg van grove schuld of roekeloosheid/opzet;
- kosten als gevolg van het gebruik van alcohol en/of verdovende middelen;
- kosten als gevolg van deelname aan een vechtpartij, anders dan uit zelfverdediging;
- kosten die niet onvoorzien zijn en niet het gevolg zijn van een ongeval;
- kosten van een behandeling in het buitenland;
- kosten van orthodontische zorg.

## Artikel 62 Orthodontische zorg

### 62.1 Voor verzekerden jonger dan 18 jaar

#### Omschrijving

Orthodontische zorg door tandartsen en orthodontisten.

#### Wie mag de zorg verlenen

Tandarts of orthodontist.

#### Vergoeding

● Jong Uitgebreid	geen vergoeding
● Gezin Uitgebreid	80% tot maximaal € 2.500 voor de hele looptijd van de aanvullende verzekering
● Vitaal Uitgebreid	geen vergoeding

#### Bijzonderheden

Er wordt geen vergoeding verleend als de apparatuur gerepareerd moet worden na onzorgvuldig gebruik of in geval van verlies.

### 62.2 Voor verzekerden van 18 jaar en ouder

#### Omschrijving

Orthodontische zorg door tandartsen en orthodontisten.

#### Wie mag de zorg verlenen

Tandarts of orthodontist.

#### Vergoeding

● Jong Uitgebreid	maximaal € 350 voor de hele looptijd van de aanvullende verzekering
● Gezin Uitgebreid	maximaal € 350 voor de hele looptijd van de aanvullende verzekering
● Vitaal Uitgebreid	geen vergoeding

#### Bijzonderheden

Er wordt geen vergoeding verleend als de apparatuur gerepareerd moet worden na onzorgvuldig gebruik of in geval van verlies.

### 3 Begripsomschrijvingen

**Aanvullende verzekering:** de in deze verzekeringsvoorwaarden omschreven aanvullende verzekeringen Jong Uitgebreid, Gezin Uitgebreid en Vitaal Uitgebreid.

**Collectieve overeenkomst:** een collectieve overeenkomst van ziektekostenverzekering (collectief contract) gesloten tussen de zorgverzekeraar en een werkgever of rechtspersoon met als doel de aangesloten deelnemers de mogelijkheid te bieden onder de in deze overeenkomst omschreven voorwaarden een zorgverzekering en eventuele aanvullende verzekeringen te sluiten.

**Diagnose-behandelcombinatie (dbc):** een dbc beschrijft door middel van een dbc-code die vastgesteld wordt door de Nederlandse Zorgautoriteit (NZa), het afgesloten en gevalideerde traject van medisch specialistische zorg en gespecialiseerde GGZ (tweedelijns curatieve GGZ). Dit omvat het totale traject van de diagnose die de zorgverlener stelt tot en met de (eventuele) behandeling die hieruit volgt. Het dbc-traject begint op het moment dat verzekerde zich meldt met zijn zorgvraag en wordt afgesloten aan het eind van de behandeling of na 120 dagen voor medisch specialistische zorg en na 365 dagen voor gespecialiseerde GGZ.

**Fraude:** het opzettelijk plegen of trachten te plegen van valsheid in geschrifte, bedrog, benadeling van schuldeisers of rechthebbenden en/of verduistering, bij de totstandkoming en/of uitvoering van een overeenkomst van (zorg)verzekering, gericht op het verkrijgen van een uitkering, vergoeding of prestatie waarop geen recht bestaat, of een verzekeringsdekking te verkrijgen onder valse voorwendselen.

**Instelling:**

- 1 een instelling in de zin van de Wet toelating zorginstellingen;
- 2 een in het buitenland gevestigde rechtspersoon die in het desbetreffende land zorg verleent in het kader van het in dat land bestaande sociale zekerheidsstelsel, of zich richt op het verlenen van zorg aan specifieke groepen van publieke functionarissen.

**Mantelzorger:** een mantelzorger zorgt langdurig en onbetaald meer dan 8 uur per week of langer dan 3 maanden voor iemand die chronisch ziek, gehandicapt of hulpbehoevend is en met wie hij of zij een persoonlijke band heeft. Dat kan een familielid zijn, maar ook een vriend of kennis. Een mantelzorger is geen beroepskracht.

**Schriftelijk:** waar in deze verzekeringsvoorwaarden wordt gesproken over 'schriftelijk' wordt ook verstaan 'per e-mail'.

**Toestemming (machtiging):** een schriftelijke toestemming voor de afname van bepaalde zorg die door of namens de zorgverzekeraar voor u wordt verstrekt, vooraf aan de afname van die bepaalde zorg.

**U:** verzekeringnemer en/of verzekerde.

**Verblijf:** verblijf met een duur van 24 uur of langer.

**Verzekerde:** degene ten behoeve van wie deze verzekeringsovereenkomst is gesloten en die als zodanig op het polisblad of op een ander bewijs van verzekering, afgegeven door de zorgverzekeraar, is vermeld.

**Verzekeringnemer:** degene die met de zorgverzekeraar de verzekeringsovereenkomst heeft gesloten. In deze verzekeringsvoorwaarden worden de verzekeringnemer en verzekerde aangeduid met 'u'. Als alleen de verzekeringnemer wordt bedoeld, wordt dit in het betreffende artikel specifiek aangegeven.

**Wmg-tarieven:** tarieven zoals vastgesteld bij of krachtens de Wet marktordening gezondheidszorg (Wmg).

**Ziekenhuis:** een instelling voor medisch specialistische zorg, die is toegelaten volgens de Wet toelating zorginstellingen (WTZI). Hierin is verblijf van 24 uur of langer toegestaan.

**Zorghotel:** een door de zorgverzekeraar gecontracteerde instelling, waarin in een hotelachtige setting een 24-uurs zorg- en dienstverlening, in ieder geval bestaande uit verpleging en verzorging, zijn gegarandeerd.

**Zorgverzekeraar, de:** De verzekeringsonderneming die als zodanig is toegelaten en verzekeringen in de zin van de Zorgverzekeringswet en aanvullende verzekeringen aanbiedt. Op uw zorgpolis staat vermeld welke maatschappij dit betreft.



**Zorgverzekering:** een tussen een zorgverzekeraar en een verzekeringnemer voor een verzekeringsplichtige gesloten (zorg) schadeverzekeringsovereenkomst zoals bedoeld in artikel 1 sub d van de Zorgverzekeringswet.



Net aeven anders.

**Meer weten?**

Voor al uw vragen over de informatie in deze polisvoorwaarden kunt u terecht bij de ervaren medewerkers van onze Service Desk. U kunt hen bereiken op werkdagen van 08.30 tot 17.30 uur op telefoonnummer 088-35 35 763.

Daarnaast vindt u alle antwoorden op veelgestelde vragen op [www.aevitae.com](http://www.aevitae.com).

**Aevitae**

Nieuw Eyckholt 284  
6419 DJ Heerlen  
Postbus 2705  
6401 DE Heerlen  
KvK 31047513  
[info@aevitae.com](mailto:info@aevitae.com)